EL ADELANTADO DE SEGOVIA

Año CVII • Número 33.818 • www.eladelantado.com • **Viernes 27 de junio de 2008** • **1,00 euro**

Diario Independiente fundado en 1901 por Don Rufino Cano de Rueda

SEGOVIA / 6-7

El día de 'Campo y paz' de Caja Segovia reunió ayer en Cuéllar a más de 6.000 personas

SEGOVIA / 22

Zarzuela del Monte recupera el servicio telefónico tras dos cortes de tres días cada uno

CASTILLA Y LEÓN / 26A30

Herrera receta competitividad y coordinación con el Gobierno Central

POLIDEPORTIVO AYUNTAMIENTO

El municipio espera iniciar a principios de 2009 las obras en la Ciudad Deportiva

La junta de Gobierno local del Ayuntamiento de la capital aprueba un anteproyecto valorado en casi 4,6 millones de euros DEPORTES38

MUNICIPAL

El servicio de bicicletas será gratuito seis meses

Los segovianos podrán desplazarse por la ciudad en bicicleta, de las tradicionales o de las eléctricas, gracias al servicio de alquiler que pondrá en marcha el Ayuntamiento el próximo domingo, festividad de San Pedro. El alquiler de las bicicletas será gratuito para los usuarios hasta el 1 de enero de 2009. SEGOVIA9

Daniel Guiza celebra con Xavi Alonso y Cesc Fábregas la consecución del segundo gol español. / EFE

España disputará la final del Europeo ante Alemania

España derrotó claramente a Rusia por 3-0, con goles de Xavi, Guiza y Silva, y disputará el próximo domingo ante Alemania la final del Europeo de fútbol SUPLEMENTO EUROCOPA

Y ADEMÁS...

CAMPUS PÚBLICO: 60 días sin empezar las obras

CEMENTERIO

El Ayuntamiento abandona la idea de crear una empresa mixta

El Gobierno local confirmó ayer su renuncia a crear una empresa mixta para la gestión del cementerio. Sacará un nuevo concurso para que sea la iniciativa privada, sin participación municipal, la que asuma la gestión. SEGOVIA10

SERVICIOS SOCIALES

El Ayuntamiento busca la declaración para Segovia como Ciudad amiga de la infancia SEGOVIA11

CULTURA

Eliseo Parra inicia hoy la vigésimo quinta edición del festival Folk que se celebra hasta el día 6 de julio SEGOVIA18Y19

DIPUTACIÓN

Javier Santamaría apoyará las tesis de los municipios afectados por el proyecto del aeropuerto de Cantimpalos SEGOVIA21

HÍPICA

El jinete segoviano Javier Fernández Ordejón logró la plata en el Concurso Completo de la categoría de Ponis D DEPORTES39

NEGOCIO

Árbol renueva su plan comercial para crecer un 2,5% durante el próximo año

ESPECIAL

Suplemento juegos Escolares

PÁGINAS INTERIORES

|TRIBUNA| JOSÉ MARÍA RICO SANTAMARÍA

PROGRAMA Y ACTIVIDADES DE FERIAS Y FIESTAS 2008

¿Y para nosotros los mayores, qué?

En primer lugar quiero dar la enhorabuena a Sara Martín Toledo por el premio del cartel anunciador de las Ferias y Fiestas, "Pide un deseo", aunque, con todos mis respetos, no comparto la decisión tomada por quienes lo eligieron, pues considero que bien podrían haber escogido otro que dijera algo más significativo sobre nuestra ciudad, pues seguro que ante la magia de las llamas en la hoguera de la noche de San Juan existen otros muy variopintos "deseos" e ideas que inspiran a crear un diseño más acorde con nuestra ciudad, por cierto, candidata a la cultura para 2016.

Dicho esto, quisiera dejar reflejada mi opinión sobre las actividades y acontecimientos que va a haber este año en las fiestas. Según el programa de "festejos" que cogí de mi buzón, me encuentro que en el mismo, las Ferias y Fiestas para este año son poquísimas, por no decir nulas las que vamos a disfrutar los mayores, (a no ser que las pasemos mirando, y escuchando actuaciones de otros); ya el año pasado también expuse mi malestar y negativa opinión sobre las escasas actividades que se realizaron para nosotros. ¿Cuándo se les va a meter en la cabeza que los mayores también queremos "ser partícipes" de las Fiestas, y no estar siempre de oyente o de mirón?

En el caso de que el organismo competente crea que no hay más cosas o eventos para nosotros poder participar, a continuación voy a darles una pequeña idea de las que, además de las pocas que figuran en este programa, también podrían haber puesto, (sirva al mismo tiempo para futuras ocasiones); entre otras muchas, estas: Concursos de pintura, Bailes de Salón, Cántico, Campeonatos de cartas: Brisca, Tute, Mus… Concursos de Manualidades, ser partícipes y protagonistas en Cuenta cuentos para niños, y un largo etc. (Recuerdo que hace unos años el Ayuntamiento organizaba un bonito torneo "Mus de Ferias" muy ameno y participativo, y sin más, desapareció, ¿sería por asunto económico?).

En este programa, por la cantidad de actividades que ponen, que no quede, pues si el año pasado eran muchos los festejos que se realizaron; concretamente 123, este año hay, agárrense, 150; es decir 27 más que el año anterior. Es un contrasentido, y una lástima que haya tan poquitas para los mayores, (groso modo unas ocho o nueve); de todas formas voy a nombrar algunas de las pocas que yo he encontrado en el programa y que son un poco significativas para nosotros: toros, tanga y calva, paella, teatro, ajedrez, Tajada San Andrés, y alguna otra, que rebuscando en el programa podría valer para poder participar. Para las restantes personas: niños, jóvenes y adultos todas las demás; es decir las 140 actuaciones que quedan. ¿Que no? Cojan el programa y vean, vean y lean, y comprobarán que hay un gran número de atracciones y actuaciones que nosotros no participaremos directamente; entre otros: Muestra de Música Joven, fútbol, hípica, rugby, merienda infantil, motocross, Día de la Juventud, (que no del mayor), Festival de Música, encierros infantiles, más música, tenis… Así hasta las 139 actuaciones o representaciones y algunas repitiendo casi lo mismo.

No por haber muchas actividades y acontecimientos las fiestas vayan a resultar mejor. Lo importante es la calidad, no la cantidad. Además hay que tener presente que estas deben ser amenas, divertidas y sobre todo dirigidas para que todo el público y edades, de forma que "todos" podamos disfrutar de ellas.

Me dejaba uno de los -mejores- acontecimientos que han puesto para poder participar nosotros, bueno, nosotros solos no claro, todos, y es la Chocolatada. Al fin y al cabo, no hay mal que cien años dure, ¡o sí!. De todas formas, a nadie le amarga un dulce, así que a por el chocolate, y tengamos todos unas muy felices y "participativas" fiestas de San Juan y San Pedro.

|TRIBUNA| FRANCISCO JAVIER SÁNCHEZ VIRAZ

La Granja y Valsaín homenajean esta noche a Félix Montes Jort

Esta noche en el Real Sitio de San Ildefonso, no será una noche cualquiera. Los vecinos y vecinas de La Granja y Valsain, como personas de bien, han decidido organizar en torno a una singular persona un acto de homenaje.

Es evidente, por el título de estas líneas, que el nombre de la persona homenajeada es Félix Montes Jort.

Mis palabras no son objetivas, y yo que siempre he defendido la objetividad ante los hechos, más incluso cuando de política hablamos, en estos momentos me quiero permitir la licencia de escribir desde el corazón.

Algun@s se preguntaran el por qué de esta decisión. La explicación es clara como las aguas del río Eresma y Cambrones o de los arroyos Morete y Carneros que cruzan nuestro pueblo; Félix es una persona entrañable, se hace querer, es cercana para tod@s aquell@s que se quieren acercar a él. Y los que asistiremos esta noche en torno a su mesa, así lo sentimos.

Félix es de esas personas a los que los problemas de sus convecinos no les son ajenos y en la medida de sus posibilidades intenta colaborar en su solución. Igual atiende la recuperación de un edificio histórico que la alarma por incendio de una vivienda o un contenedor de basura; la justicia debida a los vecinos y vecinas de éste, su pueblo, por tantos años de abandono de la Administración o la defensa de un mobiliario público común, hace que acuda raudo, cual quijote a deshacer el entuerto.

Seguramente much@s de vosotr@s podían esperar que estas líneas acogiesen la semblanza política de Félix, y son muchas las anécdotas que hemos compartido en ese terreno, muchos los Congresos (provinciales y nacionales) donde hemos batallado en estos últimos veinte años, muchas reuniones entorno a unos folios redactando junto a otros compañeros y compañeras las líneas que conformarían los programas electorales, incluso en algunas ocasiones hasta el descanso nocturno (ahora que no me oye nadie quiero pedirle perdón por respirar demasiado fuerte).

Pero si hay motivos más que suficientes en esa faceta política para que nos reunamos en torno a una mesa y compartir unas horas con él, son sus méritos como persona los que nos obligan a acudir para admirarle y aplaudir intensamente su tesón, los valores de solidaridad y justicia social con los que ha acometido cada una de las empresas que la vida, hasta ahora y seguro en el futuro, le ha designado y le asignará.

Su juicio claro e inteligente (exceptuando cuando asiste a un evento futbolístico) nos ha permitido tener una visión más objetiva de los hechos. La enorme memoria y su capacidad para asimilar información han puesto en nuestros juicios una luz clarificadora, seguramente por su profesión docente.

Esta faceta también hace que le incluyamos dentro de ese grupo de personas relevantes y dignas de admiración. Ni se imaginan la cantidad de vecinos y vecinas de otros municipios de la provincia que se acercan a él para saludarle cuando acudimos a cualquier acto político o festivo. Uno piensa, en esos momentos, que Félix bien podía haber formado parte de aquellos maestros de la República o de la Institución Libre de Enseñanza de Francisco Giner de los Ríos, Nicolás Salmerón, etc., y que más allá de impartir y compartir sus conocimientos con los alumnos, intentaban formar a personas libres.

El día de hoy no es más que un punto y seguido en la vida de Félix Montes. Ha cumplido una etapa de su trayectoria pública pero seguro que la continuará en otras responsabilidades. Se le puede definir como un servidor público en su más digna de las acepciones y esta noche seremos unos pocos los que le acompañaremos físicamente pero me atrevería a decir que son cientos los que estarán con él desde la distancia.

Ánimo, no cambies nunca y muchas gracias a ti y a tu familia.

(Nota: Al fin ha decidido acercarse a las Nuevas Tecnologías y por eso le daré unos datos. Si tecleas tu nombre en Google aparecerán 448 entradas y si lo haces en la hemeroteca de un periódico centenario como El Adelantado aparecen 257, que no son sino unas pocas de las noticias que has protagonizado).

TRYP COMENDADOR ***
CÁSATE CON TRYP COMENDADOR
NUEVA CARPA - JARDÍN "LOS ACEBOS"
BODAS, EVENTOS Y CELEBRACIONES FAMILIARES
Los Ángeles de San Rafael. Tlf: 921 19 58 00 eventos.tryp.comendador@solmelia.com.

|FRUTOS DE FRUTOS| MADRIGAL

|EL POSO DE LOS DÍAS| JOSÉ MARÍA PÉREZ DE COSSÍO

Intensa emoción

ESCRIBO este artículo el jueves por la mañana temprano, o sea ayer. Esta tarde, la televisión alcanzará cuotas de audiencia no equiparables ni a las que cosechó cuando Granada se rindió o Franco entregó todos los entorchados en el cuartel al que fue asignado como último destino, sin saludos ni arengas, solamente suspirando.

Ni crisis, ni desaceleración, ni puñetas en vinagre; tarareando todos la letra de nuestro himno, arrastrando las eses para que no se delaten las distintas nacionalidades, saldremos a demostrar a Rusia que más vale honra sin barcos que barcos sin honra.

La verdad es que uno, con esto de las citas históricas, se hace un lío. Son tantas las historias de España que le vinieron contando desde niño y los detalles con las que últimamente se adornan para que hagan juego con la boina de unos nacionalismos de pantomaquet y de bailar la muerte del cisne en lo alto de un vaso, que ya no sé si salgo, entro, o es que no he estado nunca en ninguna parte. Guzmán el Bueno no tiró un puñal desde lo alto de las almenas para que a su hijo le dieran una mojada en condiciones. Solo se limitó a amenazar con que, en el caso de que el trato que la familia venía recibiendo, a todas luces vejatorio, se prolongase en el tiempo, se vería en la obligación de recurrir al Tribunal Constitucional para que dejara libre la línea telefónica por si se hiciera necesario consultar algún extremo del asunto.

Pero lo importante es que hoy millones de corazones estrenando la subida de la luz, alumbrarán la esperanza de la victoria que deje bien a las claras cómo lo de la alianza de civilizaciones, también influye en el efecto que el balón adopta, camino de la portería, cuando se le empalma con el empeine y sin regatear en gastos. "A por ellos" es el grito, y Aragonés es el entrenador. Detalles ambos que la Virgen del Pilar conoce al dedillo desde que en la Guerra de la Independencia, ellos eran los franceses y nosotros una amalgama de pueblos de distintas procedencias y utilizando variadas modalidades de juramentos. España era la única palabra capaz de aglutinar tanta bravura. Era la médula de un pueblo que jugaba a la petanca o se fajaba un toro pero que a la postre, si cada cierto tiempo la sangre no bajaba al río era como si faltase la traca en la verbena.

> *Julio Verne ya lo dijo y Dalí lo situó en la estación de Figueres; un poco más a la derecha que la consigna y un pelín más a la izquierda que el cambio de vías*

Me consta que la ironía no es el medio más adecuado para dejarse plasmar en escritura, falta el gesto y la pronunciación pero... No me he podido resistir a dar estas pinceladas más propias del expresionismo abstracto que del surrealismo.

Después del partido contra Italia, que nos hizo a todos salir de nuestras casillas para acomodarnos en la noble mansión de un portero que caza hasta los gamusinos que hacen nido en el larguero. Después del partido, el presidente Zapatero le preguntó al seleccionador. ¿Es verdad Luis que no quisiste ni ver cómo se lanzaban los penaltis? Yo que Luis hubiera respondido. Igual que tú cuando los sensores económicos te los ponen encima de la mesa y te los fumas esperando tras los ventanales que la cosa escampe en cuanto pasemos a la final contra Alemania y el chundara del himno sea traducido a todos los idiomas que en el ancho mundo esperan una sonrisa y un adiós. Ligero equipaje para tan breve viaje y menos si quitamos las mudas y las gafas de sol para que en las aduanas no nos tomen por carcas, y sepan que lo nuestro, como progres que somos, es el centro de la Tierra. Julio Verne ya lo dijo y Dalí lo situó en la estación de Figueres; un poco más a la derecha que la consigna y un pelín más a la izquierda que el cambio de vías.

|EL PUNTO| APULEYO SOTO

Goya pinta a Jovellanos

LO tengo delante. Es solo para mis ojos. El ministro de Justicia del malhadado Borbón Carlos IV está sentado junto a la mesa de su escritorio con un libro en las manos dejadas sobre las rodillas.

El ministro no lee; piensa; una agria melancolía se le transparenta en el rostro. Goya le ha pintado al regreso de su prisión en el castillo de Bellver, Mallorca.

No estoy en el Museo del Prado, rodeado de cuadros prestigiosos. Estoy en la Saleta de Jovellanos, en lo que fuera sacristía privada de la casona del prohombre Juan Arias de Saavedra, que se la cedió al ilustre asturiano para que pasara unos días de vacaciones.

Han corrido doscientos años y el pueblo de Jadraque, Guadalajara, aparte de su fortaleza histórica, que evoca la carga de Alvarfáñez contra los moros, cuida y mima este recoleto rincón de las Alcarrias, donde, en el verano de 1808, don Gaspar Melchor de Jovellanos se retiró a descansar y a escribir.

La guía me ha abierto la cancela de un patinillo enrejado, he subido unos maltrechos escalones de piedra y me he topado con una copia del retrato vivísimo que le hiciera el genio de Fuendetodos, don Francisco de Goya y Lucientes.

El retrato lo esbozó aquí, en esta tierra de calveros que piso, aunque acaso lo terminara después en Madrid. ¿Y qué más da?

¿De qué hablaron a solas, en aquellas jornadas tumultuosas de la invasión napoleónica, el pintor famoso y el ministro de Justicia responsable de las Leyes del Reino, cuando el Reino de España empezaba a ser calado por las bayonetas del pequeño y astuto corso?

Quédense un rato ante el cuadro y acaso lo adivinarán. La pesadumbre y la melancolía no se pueden disimular. Jovellanos debió de escribir aquí la Carta de Abdicación del Rey…

Madre Historia, enséñame a leer en la Pintura; enséñame a perdonar y admirar; enséñame a mirar los campos de la tierra mía.

EL ADELANTADO DE SEGOVIA

EDITA:
EL ADELANTADO DE SEGOVIA, S.L.
D.L. SG.7 1958

Presidente - Editor: Carlos Herranz Cano

Director General: Javier Hernando Domingo

Director de Desarrollo: Aurelio Martín González

Director: Jesús Martínez Calle
Jefes de Sección: Marcelo Galindo Miranda y Florentino Descalzo San Frutos
Director de Administración: Carlos Rebollar Herranz
Director Comercial: David Matarranz Casado
Responsable de Distribución: Miguel Casado Rubio

Redacción, Administración y Publicidad
C/ Morillo, 7(junto al Jardín Botánico) - 40002 Segovia
Teléfono: 921 43 72 61 - Fax 921 44 24 32
Correo electrónico de redacción adelantado@eladelantado.com
Difusión controlada por la OJD

Clase A Coupé Red & Black Edition.

Llega un día en el que sólo existe un coche para ti.

Cuando ocurre, lo sabes. Quedas atrapado en sus líneas, obsesionado por detalles como sus llantas de aleación de 17" o sus asientos deportivos en tela y cuero. Necesitas probarlo y entonces compruebas que tu entusiasmo no era algo pasajero ni superficial: tren de rodaje deportivo, volante deportivo de tres radios en cuero, pedales, palanca de cambios y cuadro de instrumentos con inserciones de aluminio... Si lo sientes, simplemente déjate llevar.

*A 150 (95cv). Impuesto de matriculación y transporte incluidos. Oferta válida hasta el 31/12/08. Consumo promedio desde 4,9 hasta 8,1 l/100 Km. Emisiones CO2 desde 128 hasta 192 g/Km. Modelo visualizado no corresponde con el modelo ofertado

desde 17.995€*

Mercedes-Benz

SEGAUTO, S.A.
Concesionario Oficial Mercedes-Benz
Peñalara, 10. Pol. Ind. El Cerro.
Tels.: 921 42 76 11 / 70 20. 40006 SEGOVIA
www.segauto.mercedes-benz.es

CASA DE LOS PICOS

ESCUELA DE ARTE
CASA DE LOS PICOS
SEGOVIA

"Vio8"

Expo29 de junio. *(Foto: El Adelantado)*

FIESTAS

Fiestas locales en los pueblos

UN PASEO POR LA PROVINCIA

Hoy viernes, día 27 de junio, celebran La Minerva en Cozuelos de Fuentidueña y San Zoilo en Escalona del Prado.
El sábado honran al Sagrado Corazón de Jesús en Aldealengua de Santa María y a San Pedro en Fuentesoto y Labajos.

AGENDA 4

HOY

27 junio de 2008

Faltan 191 días

Santoral

Santos: Zoido y Ladislao y Nuestra Señora del Perpetuo Socorro

TELÉFONOS DE URGENCIA

Servicios de seguridad

Policía Local **921431212**
Comisaría de policía **921414700**
Protección civil . . .**921759115**
Guardia civil . .**062** y **921426363**
Inf de carreteras . . .**921417131**
Bomberos Segovia . .**921422222**
Bomb. Coca **921586132**
Bomb. Sepúlveda . . .**921540000**

Servicios sanitarios

Emergencias **061**
Hospital General . .**921419100**
Hosp. Policlinico . .**921419100**
H. Misericordia .**921460115-16**
Cruz Roja **921440202**
Urgencias **921440702**
Infocáncer (gratuita)
(24 horas) **900100036**

Transportes

Radio Taxi **921445000**
Estación Renfe **902240202**
Estación de
Autobuses **921427707**

Otros

Emergencias **112**
Turismo **921460334**
Ayuda a la vivienda
(Junta CYL) **902 22 88 88**
Correos **921461949**

Instituciones

Subdelegación de
Gobierno **921759000**
Junta de
Castilla y León **921417384**
Diputación **921113300**
Ayuntamientos
Segovia **921419800**
Ayllón **921553000**
Cantalejo **921520001**
Cantimpalos **921496009**
Carbonero
el Mayor **921560002**
Coca **921586011**
El Espinar **921181700**
Fuentepelayo **921574000**
Mozoncillo **921577392**
Navalmanzano **921575002**
Nava de la Asunción-
ción.....**921580036**
Navas de Oro **921591000**
Palazuelos
de Eresma **921449354**
Riaza **921551016**

REGISTRO CIVIL

Defunciones: Emiliana Aragoneses Bravo (97 años)

EXPOSICIONES

Bibliografía de la Guerra de la Independencia
La Academia de Artillería ofrece la exposición bibliográfica "La Guerra de la Independencia y sus protagonistas en los fondos de la biblioteca de la Academia de Artillería". La muestra, que estará abierta al público con acceso por la plaza de Día Sanz, puede verse hasta el 30 de septiembre de lunes a viernes, de 10.00 a 13.00 h.
ACADEMIA DE ARTILLERÍA

Solidarios con el Sahara
Hasta el 30 de junio, muestra fotográfica "Refugiados en el desierto" organizada por la Coordinadora Estatal de la Asociación Solidarios con el Sahara y el Festival Internacional de Cine de Sahara.
BAR SANTANA

Genoveva García
Muestra de gofrados "Movimiento de esperanza", de Genoveva García. Hasta el 30 de junio de 18.00 a 21.00 h. los días laborables, y los festivos de 12.30 a 14.30 y de 18.00 a 21.00 h.
CASINO DE LA UNIÓN

Aniversario de la muerte del 'Che'
Exposición con motivo del 40 aniversario de la muerte del 'Che'. Hasta el 30 de junio.
CENTRO CULTURAL SAN JOSÉ

Horizonte Cultural y Manolo García
Muestra "25 años de nuestras vidas en Horizonte Cultural". Hasta el mes de diciembre en la sede de la asociación, plz. Conde Alpuente.
Muestra de pinturas y fotografías "Saldremos a la lluvia" de pintor, fotógrafo y músico Manolo García. Hasta el 11 de julio.
HORIZONTE CULTURAL

"Victoriano de la Serna"
Exposición fotográfica "Victoriano de la Serna. Cien años el genio (1908-2008)" en las instalaciones del hotel San Antonio del Real. Hasta el domingo, 29 de junio.
HOTEL SAN ANTONIO DEL REAL

Jorge Ouro
"Conexus", selección de treinta imágenes en color que muestra la relación del hombre con la gran ciudad, del fotógrafo gallego Jorge Ouro. Hasta el día 30 de junio.
IE UNIVERSIDAD

Bazán Díez y Martínez Bazán
Cuarta exposición de pintores noveles en la Fundación Dionisio Duque. María Luisa Bazán Díaz, con la muestra "Puerta", y Valentín Martínez Bazán, como "Corriente" y "Tormenta" exponen en el Palacio de La Floresta hasta el 12 de julio.
LA FLORESTA

Ana G. Lartitegui
Ilustraciones de Ana G. Lartitegui en la librería Diagonal. Hasta el 30 de junio.
LIBRERÍA DIAGONAL

Yang Fudong
Exposición Yang Fudong en el Museo de Arte Contemporáneo Esteban Vicente. Hasta el 28 de septiembre.
MUSEO DE ARTE C. ESTEBAN VICENTE

Dibujo publicitario
Muestra "Álex y el dibujo publicitario en la Segovia de los años 30". Hasta el 30 de julio.
MUSEO RODERA ROBLES

Raúl Sánchez Muñoz
"Cuaderno de viaje para la película 'Princesa de África'", exposición del artista Raúl Sánchez Muñoz en las Salas de las Caballerizas. Hasta el 29 de junio.
TORREÓN DE LOZOYA

La Granja en la retina III
Exposición colectiva de artistas locales 'La Granja en la retina III', en el Centro Cultural Canónigos. Hasta el 29 de junio. De martes a domingo, de 17.00 a 20.00 h. a diario y de 11.00 a 14.00 los fines de semana.
LA GRANJA. CENTRO CULTURAL CANÓNIGOS

Eduardo Osimani y "Vidrio finlandés"
"Esfera", muestra del pintor y escultor argentino Eduardo Osimani en la Fundación Centro Nacional del Vidrio. Hasta diciembre.
En el mismo lugar, muestra de "Vidrio finlandés (1930-1990)", de los fondos de la Real Fábrica. Hasta el día 30 de junio.
Además, mañana viernes, 27 de junio, a las 19.30 h., inauguración de la muestra "Reflejos", de Luis Moro, en el Museo Tecnológico del Vidrio. Hasta el 11 de enero de 2009.
LA GRANJA. CENTRO NACIONAL DEL VIDRIO

Tierras Vivas
Muestra 'Tierras Vivas: la importancia de la agricultura en la lucha contra la desertificación' en Coca, donde estará hasta el día 1 de julio, martes.
COCA

Araceli Fernández Andrés
La segoviana Araceli Fernández Andrés expone sus pinturas hasta el 30 de junio en la galería Skimo Arte (c/ Velázquez, 111).
MADRID. GALERÍA SKIMO ARTE

EL ADELANTADO CON LA SELECCIÓN

Gran aceptación. Numerosos segovianos se acercaron ayer a los puntos de venta de EL ADELANTADO para adquirir el diario, ya que con su compra recibieron como regalo una bandera de España. El objetivo es apoyar a la selección española de fútbol en la Eurocopa. *(Foto: Juan Martín)*

MÚSICA

Música sacra en las catedrales
XXXIII ciclo de música sacra en las catedrales españolas organizado por la Fundación Caja Madrid. Hoy viernes, a las 19.00 h., en la seo segoviana, actuación de Monteverdi Choir, English Baroque Soloists y Sir John Elitor Gardiner en la dirección. El programa incluye Motetes de J. Brahms y Musikalische Exequien de H. Schütz. Entrada libre y aforo limitado.
SEGOVIA. CATEDRAL

Actuaciones en la provincia
Actividades subvencionadas por la Diputación de Segovia en la provincia. Hoy, a las 22.00 h., actuación del grupo Pentagrama (música popular) en la Plaza Mayor de Fuentesoto.
VARIAS LOCALIDADES

I Festival de Flamenco de Castilla y León
Programa del I Festival de Flamenco de Castilla y León, 'Calé 08'. La actuación de Reyes prevista en el centro cultural de Riaza en días pasados tendrá lugar mañana sábado, día 28, en el Teatro Juan Bravo de Segovia.
SEGOVIA

GASTRONOMÍA

Jornadas de bechamel
Hasta el 29 de junio, primera edición de las Jornadas de Bechamel en la taberna St. Andrews (avda. Constitución, 4 - Segovia).
SEGOVIA. ST. ANDREWS

Jornadas del arroz y el ciervo en Marugán
El restaurante El Portón de Javier, de Marugán, está celebrando las III Jornadas Gastronómicas del Arroz y el Ciervo hasta el 29 de junio.
MARUGÁN. PORTÓN DE JAVIER

OTRAS ACTIVIDADES

Actividades en la Residencia Mixta
Actos organizados por la Gerencia Territorial de Servicios Sociales de Segovia en la residencia mixta de Personas Mayores. Hoy viernes, a las 17.30 h., el grupo de teatro del centro pondrá en escena la obra 'Milagritos de la postguerra', de maría Molina Pastor.
SEGOVIA. RESIDENCIA MIXTA

Diversidad Afectivo-Sexual
Primera edición de las Jornadas de la Diversidad Afectivo-Sexual organizada por Segoentiende, asociación LGTB Segovia. Hoy, a las 19.30 h. ponencias sobre 'La homosexualidad en el mundo rural' y 'El movimiento lésbico y feminista en el Estado español', en el Centro Cultu-

FARMACIAS DE GUARDIA

SEGOVIA
HOY: **Día y noche:** Rujas Gómez. Larga, 5. (Junto c/ Coronel Rexach).
MAÑANA: **Día y noche:** Aguilar Vizcaino. Plaza Tirso de Molina, 4 (Nueva Segovia)
EL ESPINAR: Esta semana está de guardia el despacho situado en San Rafael.

OTRAS LOCALIDADES: Hoy están de guardia durante las **24 horas** los despachos de las localidades de Cantalejo, La Granja, Ayllón y Arcones.
De **10,00 a 22,00 horas,** hoy permanecen abiertos los despachos de Hontalbilla, Navalmanzano y Bernardos.
De 10,00 a 20,00 h., está de guardia la farmacia de Villacastín.

Ferias y Fiestas

Concierto de Miguel Bosé

Mañana sábado, día 28, a las 22.30 h., concierto del cantante Miguel Bosé en la Ciudad Deportiva La Albuera.

Concurso de tapas

Hasta el día 30 de junio se pueden desgustar las tapas que ofrecen los 29 establecimientos hosteleros de la capital que participan en el concurso de tapas que organiza el centro comercial abierto DeCalles.

CONMEMORACIÓN DEL BICENTENARIO DEL 2 DE MAYO

Hoy viernes, día 27, a las 20.30 h., concierto de la Orquesta Sinfónica de Castilla y León, dirigida por Alejandro Posada Gómez, en el Teatro Juan Bravo.
El programa incluirá una selección de obras relacionadas con las Guerras Napoleónicas y la Guerra de la Independencia Española.

XXV ENCUENTROS AGAPITO MARAZUELA

Hoy comienza el festival Folk Segovia, que se desarrollará hasta el 6 de julio. Esta tarde, en La Alhóndiga, inauguración oficial con la actuación de Eliseo Parra (Castilla y León), con un programa basado en canciones recopiladas por Agapito Marazuela. El acto comenzará a las 19 horas.

ral de San José. En el mismo lugar, a partir de las 19,30 horas, proyección del corto '360 grados'. A las 22 horas, en el centro histórico de la ciudad, reparto de preservativos (Campaña 'Condoneate). A partir de las 23,30 horas, celebración del inicio del Día del Orgullo LGTB en el Bar Saxo, a través de las 12 orgullosas.
SEGOVIA. VARIOS LUGARES

CONVOCATORIAS

Campamentos urbanos
Abierto el plazo para los campamentos urbaos y deportivos del Club Deportivo Eresma, que se desarrollarán durante los meses de julio y agosto y la primera quincena de septiembre. Más información, tlf.: 629437283 y 628767424.
SEGOVIA

Master gratuito en Segovia
Curso superior de prevencion de riesgos laborales, en la especialidad de ergonomía y psicosociología. Inscripción e información en los tlfs.: 983305125, 695375943 y 653805768, y en escul@escul.com.
SEGOVIA

Cursos gratuitos para desempleados
Logos imparte un curso gratuito para desempleados de animador comunitario para personas dependientes (350 h.) en horario de mañana, y otro para desempleados y trabajadores de prevención de riesgos laborales (60 h.) en horario de mañana. Ambos comienzan en el mes de julio.
Los interesados pueden informarse y formalizar la inscripción en Logos, Formación y Gestión. c/ San Antón, 2. tfl.: 921443016.
SEGOVIA. LOGOS

AGENDA SOCIAL

Cumpleaños. Esta cara de bruja se llama Lucía, cumple cuatro añazos y todos la mandamos un beso. Tus papis te quieren.

Cumpleaños. Claudia ha cumplido su primer añito. Su familia le desea muchas felicidades, que sigas haciéndonos tan feliz. Te queremos.

Cumpleaños. Felicidades **Vikika** en el día de tu cumple. Que este día esté repleto de muchas sorpresas. Eres genial y un poco..., no cambies nunca. Un besito de tu papi, Tatís y Miri. Feliz cumpleaños.

Licenciada. Tras no pocos esfuerzos intelectuales, **Ana** disfruta ya de su bien merecida licenciatura en Periodismo, que le llevará a engrosar las listas del desempleo con honores. Seguro que su afilada pluma encontrará pronto el lugar que merece. ¡Enhorabuena!

Cumpleaños. Esta rubia con esos rizos de oro, que se llama **Nagore** y está acompañada de su hermana y su prima, cumple tres añitos y toda su familia, que la quiere y, sobre todo sus papás, la desean todo lo mejor el día de su cumpleaños.

Inauguración. Disco **Pub Karaoke Aris** ha inaugurado su nueva terraza parrilla con carnes a la brasa. Además ofrece servicio de paellas, calderetas y comida para grupos. Continuará con su servicio de terraza, karaoke y fiestas para bodas y grupos de amigos.

▶ CUÉLLAR

La amplitud y vegetación del recinto favoreció que todos los participantes pudieran disfrutar de las actividades de la jornada a la sombra./GABRIEL GÓMEZ

Unas 6.000 personas participaron en el Día de 'Campo y Paz' de Caja Segovia

El parque de la Huerta del Duque acogió la XXIII edición de esta actividad • Los asistentes disfrutaron de las actividades organizadas y degustaron la paella • No faltaron la música, el baile y actividades durante todo el día

NURIA PASCUAL MAYO /CUÉLLAR

El parque de la Huerta del Duque de Cuéllar acogió ayer el tradicional "Día de Campo y Paz" que organiza cada año la Obra Social y Cultural de Caja Segovia para congregar a los mayores de la provincia.

Casi 6.000 personas procedentes de 220 localidades de la provincia se desplazaron hasta la villa desde primera hora de la mañana en los 104 autobuses fletados por la entidad financiera. A ellos se sumaron otros muchos que llegaron por sus propios medios y los que se acercaron hasta el parque desde la propia villa.

El recinto de la Huerta del Duque es una amplia zona verde ubicada tras el Castillo del municipio que proporcionó sombra para que todos los participantes pudieran disfrutar de la jornada festiva y guarecerse de las altas temperaturas que se registraron. Además fue un día de encuentro para muchas de las personas que se dieron cita y que tuvieron oportunidad de coincidir con otras a las que llevaban tiempo sin ver.

> Un total de **104 autobuses fueron fletados** desde todos los puntos de la provincia

El evento dio comienzo a primera hora de la mañana con una programación que incluía sainetes cómicos, pasacalles, degustación de paella y otras actuaciones musicales y de danzas. Los visitantes tuvieron también la oportunidad de conocer el patrimonio de la villa con rutas y visitas ofertadas a precios reducidos.

Un amplio dispositivo velaba por la seguridad y bienestar de los participantes en esta jornada, así se contaba con efectivos de Cruz Roja, de la Guardia Civil, de la Policía Local y de Protección Civil, estos últimos pertenecientes a las agrupaciones de la villa y de La Granja de San Ildefonso.

Más de una decena de cocineros se afanaron toda la mañana en la elaboración de las paellas que después se degustaron. Éstas se prepararon en tres puntos diferentes del recinto para facilitar el reparto en el que colaboraron los miembros de Protección Civil.

Tras la comida continuó el desarrollo de actividades hasta el final de la jornada.

Una exquisita paella fue el menú ofrecido a los asistentes./GABRIEL GÓMEZ

NUEVO IBIZA
En nuestra exposición

ADMÍRALO
Detalles
Imposible ignorarlos
INFÓRMATE
HIGARSA AUTOMOCIÓN
Teléfono 921 420 200
C/ Navacerrada, 25. SEGOVIA
SEAT
auto emoción

LOS PARTICIPANTES

▶ DESDE VALDESIMONTE

«Es la tercera vez que venimos aquí a Cuéllar y nos gusta mucho porque hay sombra para todos»

▶ DESDE CANTALEJO

«Nosotras solemos participar todos los años en este día y este sitio nos parece muy bonito y fabuloso»

▶ DESDE SEGOVIA

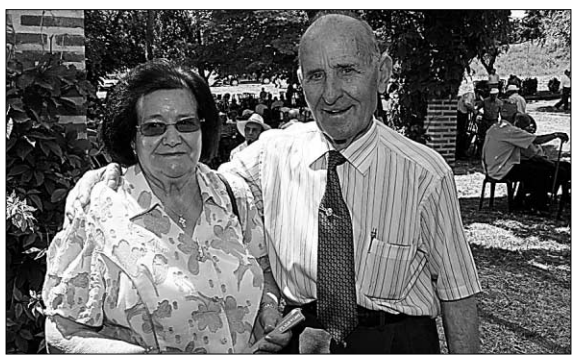

«Llevamos ya catorce años participando en este "Día de Campo y Paz" desde la jubilación»

Antes de la comida las autoridades dieron la bienvenida a todas las personas mayores congregadas en la Huerta del Duque./GABRIEL GÓMEZ

Música y entretenimiento durante toda la jornada

Representantes de la Obra Social de Caja Segovia y del Ayuntamiento de la villa dieron la bienvenida a los participantes en estas actividades

N.P./ CUÉLLAR

Durante toda la jornada los participantes en este "Día de Campo y Paz" pudieron disfrutar de las actividades organizadas. Por todo el recinto discurrió el pasacalles matinal en el que intervinieron La Parrús Dixie Band, The Mckensy`s Clan Band, la Charanga y Cabezudos "Los Segovianos" con sus toros de carretilla, el grupo cuellarano Teatro Zeréia con sus zancudos y los dulzaineros locales Hermanos Ramos. No faltaron tampoco los puestos de venta de bebidas, productos artesanales y típicos de la zona que permitieron a los visitantes llevarse un recuerdo de la visita. Por la tarde se contó de nuevo con actuaciones en el escenario instalado en la carpa, en la parte superior del recinto, así actuaron de nuevo La Parrús Dixie Band y The Mckensy`s Clan Band, y a ellos se sumaron el sexteto Vocal Tempo y el Grupo de Danzas Villa de Cuéllar.

Instantes antes de la comida el alcalde de Cuéllar y los responsables de Caja Segovia quisieron dar la bienvenida a los asistentes a este evento. Así el alcalde de la villa, Jesús García, expresó su deseo de que los visitantes se sintieran integrados "como un vecino más de la villa y cuando finalice la jornada tengáis un grato recuerdo de vuestro paso por la localidad". Elogió también el esfuerzo y el trabajo de los organizadores de la jornada y agradeció a Caja Segovia el apoyo de esta iniciativa de convivencia "tan necesaria en los tiempos en que vivimos".

> El alcalde de la villa deseó que los participantes **se sintieran como "unos vecinos más"** del municipio

Rafael Encinas, Jefe de la Obra Social de Caja Segovia, expresó la satisfacción que siente la entidad al ver a las personas mayores de la provincia pasar un día de campo. Les deseó que pasaran un buen día y les agradeció su asistencia "a esta actividad de Campo y Paz que nos obliga a año tras año seguir esforzándonos para que todo esté a su gusto".

El director de Comunicación de la entidad, Malaquías del Pozo, elogió el lugar escogido este año para la celebración de la cita y en nombre de la entidad agradeció a los mayores asistentes su confianza y fidelidad. "Para nosotros es muy importante poder , un año más, concentrar aquí cerca de 6.000 personas, que han venido a disfrutar del día, a disfrutar de la compañía de sus amigos y conocidos que una vez al año se encuentran". Tuvo también palabras de agradecimiento para el Ayuntamiento y para los encargados de organizar este día.

BREVES

TERRENOS DEL SECTOR B

Desestimado un recurso contra el Plan Parcial ■ El Tribunal Superior de Justicia (TSJ) de Castilla y León ha desestimado un recurso contencioso-administrativo presentado por un particular contra la aprobación definitiva del Plan Parcial del denominado sector B, que comprende parte de los terrenos situados junto a la carretera de La Granja, al otro lado del barrio de Nueva Segovia, donde se proyectan construir un total de 3.158 viviendas. Al término de la junta de Gobierno local, el alcalde, Pedro Arahuetes, informó de la sentencia del TSJ y de cómo el tribunal había considerado que era ajustado a derecho el Plan Parcial del sector B. /S.A.

OBRAS DE LAS TRAVESÍAS

El Ayuntamiento exige a Mego que repare diversas deficiencias ■ La junta de Gobierno local aprobó ayer un acuerdo para requerir a la empresa Construcciones Mego SA que repare diversas deficiencias observadas en las obras de reforma y adecuación de las travesías —Padre Claret, Ezequiel González, Conde Sepúlveda y Obispo Quesada— cedidas al Ayuntamiento de Segovia por el Ministerio de Fomento en un plazo no superior a un mes. En concreto, el Ayuntamiento exige sustituir o arreglar las baldosas que se encuentren en mal estado ya sea por estar sueltas o rotas, o que falten. En todo caso únicamente se exige el arreglo de aquellos paños mal ejecutados y no aquellos que hayan podido sufrir desperfectos por mal uso o por otros motivos no imputables al contratista. Asimismo, Mego deberá reparar las zonas con adoquines sueltos y enfoscar los muros interiores de los garajes afectados por el agua durante las obras. La empresa deberá instalar un anemómetro —para medir la fuerza del viento— en la farola más próxima a la glorieta de Santo Tomás./S.A.

SERVICIOS SOCIALES

Convenios con Fundación Secretariado Gitano, Paladio Arte y Asociación Síndrome de Down ■ La junta de Gobierno local aprobó ayer la firma de varios acuerdos de colaboración en el ámbito de Servicios Sociales. Así, dio luz verde a la firma de un convenio con la Fundación Secretariado Gitano, a la que el Ayuntamiento otorgará una ayuda económica de 3.255 euros. Por otra parte, el Gobierno local aprobó otro convenio con la Asociación Paladio Arte, que recibirá una subvención cuantificada en 2.000 euros. Asimismo, el equipo de Gobierno aprobó la firma de un tercer convenio, con la Asociación Síndrome de Down, entidad que recibirá una ayuda de 1.200 euros. /S.A.

▶ MUNICIPAL

Autobuses del servicio que conecta la Plaza del Azoguejo con la estación del AVE Segovia-Guiomar/JUAN MARTÍN

Aragoneses recuerda que se ha duplicado la ayuda para mejorar el transporte público

El concejal de Tráfico incide en el "esfuerzo" del municipio, que aportará ahora dos millones de euros a la empresa concesionaria

S.A. / SEGOVIA

La mejora contínua del servicio de transporte público de autobuses supone uno de los principales objetivos de la Concejalía de Tráfico, según explicó ayer el titular del departamento, el concejal Juan Cruz Aragoneses. En una rueda de prensa para hacer balance del primer año de gestión en el actual mandato municipal, el también primer teniente de alcalde y edil de Hacienda recordó que tras la modificación del contrato con la empresa concesionaria, "Urbanos de Segovia", la subvención municipal se ha duplicado, pasando de uno a dos millones de euros anuales.

El incremento de la ayuda tiene su reflejo, según recordó, en la puesta en servicio de la línea12 de la estación de autobuses a la estación del AVE Segovia-Guiomar y el incremento de un autobús en la línea 4 o "circular", lo que ha contribuído, según dijo, a aumentar la frecuencia de paso y disminuir los tiempos de espera. Asimismo, en la previsión de ampliación del servicio hasta diciembre de 2008, Aragoneses citó el incremento de un autobús en la "línea 5" (Nueva Segovia) y la puesta en servicio de 4 autobuses nuevos para las líneas 11 y 12.

PARA 2008 Por otra parte, Aragoneses anunció que en 2008 se aspira a construir 27 pasos sobreelevados y a colocar bandas reductoras de velocidad en 10 calles; además de ampliar la zona ORA a El Salvador, José Zorrilla y Vía Roma. Para el futuro, y de acuerdo con el contenido del Plan de Movilidad, el concejal recordó el propósito municipal de impulsar cuatro aparcamientos públicos: en el Paseo de los Tilos (en licitación), en la ladera del Jardín de Fronkes; en la Huerta de las Oblatas —en construcción— y en el subsuelo de la huerta del Seminario.

Asimismo, el concejal anunció que una vez finalizado el aparcamiento de Padre Claret, a finales de este año, se iniciará el proceso de acceso restringido al casco histórico.

Ciudadano @delantado

tú. ▶Opina sobre esta información en www.eladelantado.com

▶ MUNICIPAL

El servicio de alquiler de bicicletas será gratuito hasta el mes de enero

El Ayuntamiento presentará el domingo, día de San Pedro, el nuevo sistema • Las bicis podrán alquilarse en la Plaza del Azoguejo, la Plaza Mayor y la estación de autobuses

• El proyecto, fruto de una acuerdo entre el Ayuntamiento y el Ente Regional de la Energía (EREN), ha supuesto una inversión próxima a los 140.000 euros, según explicó ayer el concejal de Tráfico, Juan Cruz Aragoneses.

Una de las "bases" donde quedarán ancladas las bicicletas para poder ser alquiladas, en la Plaza Mayor/JUAN MARTÍN

SERGIO ARRIBAS / SEGOVIA

Los segovianos podrán dejar el vehículo en el garaje y desplazarse por la ciudad en bicicleta, de las tradicionales o de las eléctricas, que aminoran el esfuerzo del ciclista, gracias al servicio de alquiler que pondrá en marcha el Ayuntamiento el próximo domingo, festividad de San Pedro. Y podrán alquilarlas en tres puntos de la ciudad: la Plaza del Azoguejo, la Plaza Mayor y la estación de autobuses. El alquiler de las bicicletas será gratuito para los usuarios hasta el 1 de enero de 2009.

Así lo explicó ayer el primer teniente de alcalde y concejal de Tráfico, Juan Cruz Aragoneses, (PSOE) en una rueda de prensa convocada para hacer balance del departamento en el primer año de gestión del actual mandato municipal.

Aragoneses recordó que la implantación del servicio es fruto del acuerdo suscrito entre el Ayuntamiento y el Ente Regional de la Energía (EREN) y precisó que constará de 100 bicicletas, de las que 50 serán tradicionales y el resto con ayuda eléctrica al pedaleo. No obstante, solo estarán operativas 48, repartidas en los tres puntos de recogida, mientras que el resto estarán en el almacén en prevención de averías.

El responsable municipal eludió ofrecer más detalles del nuevo sistema, que será presentado el domingo en un acto en el que se prevé la asistencia del ex ciclista segoviano y ganador del Tour de Francia de 1988, Pedro Delgado. Aragoneses tan solo apuntó que el usuario podrá alquilar la bicicleta a través de un mensaje SMS. El interesado recibe un código, lo envía por mensaje a un centro operativo y, una vez confirmada la petición, automáticamente se libera el sistema que tiene ancla-da la bicicleta.

El EREN sacó a concurso en abril la contratación del suministro para la implantación del sistema de bicicletas, mientras que la inversión para contratar el diseño, dotación de equipos, instalación, explotación y mantenimiento del sistema de bicis ha rondado los 140.000 euros. El proyecto se incluye en el marco del convenio de colaboración que firmaron en 2006 el Instituto para la Diversificación y Ahorro de la Energía (IDAE) y la Junta, con la finalidad de ejecutar actuaciones para la eficiencia energética.

Aunque hasta enero el servicio será gratuito, se estima que a partir de entonces el alquiler rondará un precio entre dos y tres euros; aunque este coste podrá reducirse si se utilizan tarjetas o bonos especiales.

Como se recordará, el acuerdo con el EREN ha supuesto un ahorro a las arcas municipales de 36.000 euros, los que inicialmente pensaba destinar el Ayuntamiento a la compra de 45 bicicletas, como había anunciado el alcalde, Pedro Arahuetes, en septiembre del pasado año, después de que el municipio costeara la compra de tres de estos vehículos.

El servicio tendrá 100 bicis, la mitad eléctricas. 48 estarán operativas y el resto en **almacén**

Ciudadano @delantado

tú ▶Opina sobre el sistema de alquiler de bicis en www.eladelantado.com

El usuario podrá alquilar la bicicleta por horas a través de un **mensaje de móvil SMS**

NUEVA APERTURA
Relojería - Joyería
Rodrigo Barrio
PRECIOS ESPECIALES
BODAS - COMUNIONES
JOSÉ ZORRILLA, 10
TEL. 921 437173

Venta Hontoria
Menús diarios
Tapas variadas
y buenas carnes
Ctra. Villacastín, 2. HONTORIA
Telf. 921 44 04 44

Deutsche Cars
www.deutschecars.com
Empresa importadora de coches alemanes
También coches nacionales

BMW 320d
150cv, azul, 05/ 2004, 6 velocidades, 10.7000 KM, climatizador, navegador, xenon, radio CD, ordenador, libro mantenimiento. Precio: 14.500 €
Ahora en Segovia
Los mejores precios a su alcance

Mercedes A 170 CDI
02/2004, 11.2000 KM, plata metalizado, 95cv aire acondicionado, 4 airbag, 5 velocidades, esp, classic, abs, asr, espejos eléctricos. Precio: 9.900 €
Precios matriculados en España
1 año de garantía
Tel.: 679386200 Fax: 921483413
oteber@t-online.de
Pedidos a la carta.
Consulte con nuestra empresa
Mas ofertas en nuestra web

MOHERCO
GRUPO INMOBILIARIO

VIVIENDAS QUE HACEN HOGAR
POR NUESTRA CALIDAD Y PRECIO
RODA DE ERESMA
CHALETS ADOSADOS
DE PARCELAS DE HASTA 300 M². 185 M². 4 DORMITORIOS.
AMPLIO SALÓN DE 35 M², DOS BAÑOS COMPLETOS Y ASEO,
BUHARDILLA DIÁFANA DE 30 M², GARAJE Y TRASTERO
DESDE 206.900 €
ENTREGA INMEDIATA 3ª FASE. ALQUILER CON OPCIÓN A COMPRA
OFICINA DE VENTAS: 647 71 43 74

▶ MUNICIPAL

El Ayuntamiento abandona la idea de participar en la futura gestión del cementerio

Torquemada confirma la renuncia a la creación de una empresa mixta y anuncia la próxima convocatoria de un concurso de concesión

S.A. / SEGOVIA

El Gobierno municipal confirmó ayer su renuncia a crear una empresa mixta para la gestión del cementerio. El fracaso en la búsqueda de un socio privado que aceptara cogestionar junto al municipio el camposanto ha avocado al equipo de Gobierno a optar por la fórmula tradicional, la de la pura concesión administrativa. En otras palabras, será una empresa privada la que gestione, sin participación del Ayuntamiento, la instalación. Y para ello será necesario convocar un nuevo concurso público.

El concejal de Servicios Sociales, Andrés Torquemada, anunció ayer la próxima convocatoria de este concurso que pretende que la iniciativa privada asuma la gestión del cementerio "Santo Ángel de la Guarda" y las obras de ampliación, prevista en terrenos colindantes.

Como se recordará, el primer concurso para la gestión del cementerio recibió dos ofertas y las dos fueron rechazadas por no ceñirse a las condiciones económicas exigidas en el pliego por el Ayuntamiento, ya que pretendían el cobro de unas tasas más elevadas que las aprobadas por el municipio. Al segundo concurso, con idéntico pliego, concurrió una única oferta, y, el pasado 31 de enero, el pleno decidía dejar desierto de nuevo el concurso, dando por bueno el dictamen de la comisión de Servicios Sociales, al entender que la oferta incumplía el pliego de condiciones.

Cementerio municipal "Santo Ángel de la Guarda"/JUAN MARTÍN

CREMATORIO En todo caso, la construcción y gestión del futuro crematorio quedará fuera del nuevo concurso; unas instalaciones que, por ley, deben tener en este año 2008 todos los municipios con más de 20.000 habitantes. Torquemada garantizó que Segovia cumplirá con lo que marca la ley. "Este año por lo menos lo iniciaremos", aseguró el concejal, para aclarar que, una vez descartada una parcela próxima a la carretera de Arévalo, en Zamarramala, el Ayuntamiento busca terrenos para ubicar la instalación, que el fuerte rechazo vecinal impidió que se levantará en los terrenos reservados para la futura ampliación del actual camposanto.

Para la construcción del crematorio el Gobierno municipal ha iniciado gestiones para la firma de un convenio de colaboración con la empresa Funeraria Santa Teresa "con la finalidad de poder bonificar a los ciudadanos de Segovia que utilicen la práctica de la incineración".

Ciudadano @delantado. El lector opina sobre...

▶▶Casi 20.000 personas utilizan los trenes de alta velocidad cada mes

El nuevo servicio cumple seis meses de actividad con un alto grado de satisfacción entre los usuarios

▶ Tren perdido. Pues casualmente hoy he perdido el tren a Valladolid, por utilizar el transporte público; el autobús modelo "época de Ramón Escobar" creía que no subía la cuesta de los depósitos del agua.... Salió dos minutos tarde, y tardó más de 16 minutos en llegar a Guiomar. Total, que el tren se fue, hasta las tres de la tarde no sale otro a Valladolid, y el día de trabajo perdido. En coche particular es imposible ir, porque no hay aparcamiento, así que estamos pagando la decisión de poner la estación en medio del prado... .Por cierto, tampoco había taxis esperando la llegada de los hombres de negocios que llegaban en AVE, así, que queda claro la satisfacción de los segovianos con la nueva estación. Ahora que llega el verano, no hay trenes que nos pudieran llevar a la playa, y espero que en el futuro los haya./SARMIENTO

▶▶Los trabajadores de Apadefim acuerdan ir a la huelga el viernes

Tres consultas de cupo ya han sido trasladadas al Hospital General • Sacyl recurrirá a utilizar el mamógrafo móvil mientras se pone en marcha el fijo en su nueva ubicación

▶ Solidaridad con los trabajadores de APADEFIM. Estoy totalmente a favor de las reivindicaciones de los trabajadores de Apadefim. La Junta de Castilla y León tiene en ellos unos trabajadores "ajenos" que están haciendo una labor social importantísima por muy poco dinero. Sin embargo los trabajadores de la Junta que trabajan en los centros de la Junta haciendo el mismo trabajo cobran 400 euros más al mes./ LUIS MARÍA

▶▶Patrimonio consigue 1,3 millones para financiar varios proyectos

De Santos subraya la alta calidad de la infraestructura turística de gestión municipal

▶ ¿Qué ha hecho para la Ceca?. ¿Que ha hecho la Concejala para potenciar la musealización de la Ceca? La obra de rehabilitación va a concluir dentro de poco, según se dijo, y no habla de nada... ¡porqué no sabe qué decir! Una pobre gestión por una persona que aún no parece haberse enterado de qué va el tema./ MARÍA GARCÍA

▶▶El Hospital de Día Geriátrico dejará el Policlínico la próxima semana

Tres consultas de cupo ya han sido trasladadas al Hospital General • Sacyl recurrirá a utilizar el mamógrafo móvil mientras se pone en marcha el fijo en su nueva ubicación

▶ Los Franciscanos. Creo que esto es "blanco y en botella", ¿a que están hablando del convento de Los Franciscanos?, ambos se harían un excelente favor, la Iglesia se evita el mantenimiento de un gran inmueble y Sacyl se encuentra con un local accesible y fácil de rehabilitar./ A.A.LÓPEZ

▶▶www.eladelantado.com

Opiniones expresadas por los lectores de la edición digital

▶ SOCIEDAD

Segovia contará con un consejo de la infancia para oír la opinión de los niños

El Ayuntamiento persigue la declaración de Ciudad amiga de la infancia de Unicef

• La corporación municipal votará el próximo lunes el reglamento del futuro órgano de participación de los niños y decidirá si formaliza su petición de Segovia como Ciudad amiga de la infancia.

P. B. / SEGOVIA

La ciudad de Segovia formará un consejo de la infancia en el que los niños podrán expresar sus opiniones y sugerencias sobre temas que directamente les afectan.

El concejal de Servicios Sociales, Andrés Torquemada, explicó ayer que la constitución de este órgano de participación, es un paso previo y necesario para conseguir la declaración por parte de Unicef de Segovia como «Ciudad amiga de la infancia». Se trata de un programa lanzado en 1996 como parte de la resolución aprobada por la Conferencia de la ONU sobre los Asentamientos Humanos, para transformar las ciudades en lugares más habitables para todos, en palabras de Unicef, «para los niños primero». Su objetivo es impulsar y promover la aplicación de la Convención sobre los Derechos del Niño en el ámbito de las Entidades Locales.

Hace algo más de tres años, el 16 de noviembre de 2004, Unicef reconoció las 26 primeras «Ciudades Amigas de la Infancia»: Alcázar de San Juan, Alcobendas, Alcorcón, Algete, Alzira, Andújar, Arganda del Rey, Collado Villaba, Coslada, Daimiel, Fuenlabrada, Getafe, Lasarte Oria, Leganés, Lleida, Marmolejo, Mejorada del Campo, Móstoles, Parla, Pinto, Puerto Real, Rivas Vaciamadrid, San Fernando de Henares, San Sebastián de los Reyes, Valdepeñas y Velilla de San Antonio.

Posteriormente, el 19 de febrero del pasado año, el organismo internacional reconoció a otros cuatro municipios, Barcelona, Granada, Palencia y Umbrete.

> El consejo estará formado por 25 personas de las que 16 son **alumnos de Primaria y ESO**

El Ayuntamiento de Segovia decidió hace varios meses iniciar la tramitación de la solicitud de la declaración y antes de que finalice el mes de julio debe hacer oficial su petición. El próximo otoño un jurado formado por miembros de Unicef, del Gobierno central y de la Federación Española de Municipios y Provincias, adoptará la decisión final.

Buscar entre la basura. Uno de los juegos que proponen los monitores de la caravana Proniño es que los pequeños españoles rebusquen entre un montón de residuos botellas de color azul a las que se otorga un supuesto valor. De esta forma quieren que conozcan que ésta es la forma de vida a la que están condenados muchos menores en países pobres o con grandes desigualdades sociales. También utilizan la proyección de audiovisuales y el desarrollo de talleres, como el de dibujo que muestra la imagen, para presentar una dura realidad contra la que los niños segovianos pueden combatir./ FOTO: JUAN MARTÍN

Por lo pronto, la corporación municipal decidirá el próximo lunes en sesión de pleno si formaliza la petición y también votará el reglamento que regirá el consejo de la infancia, según ha comentado Andrés Torquemada.

El consejo estará formado por 25 personas de las que 16 son niños, alumnos de centros educativos de la ciudad que cursan 5º y 6º de Primaria y Educación Secundaria Obligatoria (ESO). También participarán representantes de los dos grupos políticos con presencia en el Ayuntamiento, portavoces de organizaciones no gubernamentales que trabajan en Segovia a favor de los derechos de los menores y técnicos del Ayuntamiento. La previsión de Torquemada es que el consejo se constituya a lo largo del verano.

Otro de los requisitos exigidos para obtener la distinción de Ciudad amiga de la infancia es haber puesto en marcha un Plan de Infancia o estar en proceso de creación de uno. El concejal de Servicios Sociales asegura que Segovia ya cumple esta exigencia, puesto que en el Plan de Acción Social 2005-2008 hay programas específicos destinados a la infancia.

CARAVANA PRONIÑO Andrés Torquemada acompañó ayer al alcalde, Pedro Arahuetes durante su visita a la caravana Proniño, de la Fundación Telefónica, que permaneció abierta en la plaza de Artillería.

La caravana Proniño es una campaña divulgativa itinerante que la Fundación Telefónica está desarrollando en más de 35 ciudades españolas, con el objetivo de concienciar a la sociedad sobre el problema del trabajo infantil.

Mediante actividades, juegos y videos divulgativos, se muestra a niños y padres la realidad que millones de niños viven en Latinoamérica y las acciones puestas en marcha por el Programa Proniño en 13 países de Latinoamérica, para prevenir y erradicar progresivamente el trabajo infantil en estos países.

Ciudadano @delantado

tú ▶Opina sobre la formación de un consejo de la infancia en www.eladelantado.com

IV CURSOS DIPUTACION DE SEGOVIA - TEATRO JUAN BRAVO
FORO de las artes escénicas SEGOVIA
7 AL 18 DE JULIO
-TECNICAS GUITARRISTICAS
-VISUAL JOCKEY: TECNICAS DE VJ
-TALLER PRACTICO TECNICAS DE MASTERIZACION
-FORMATOS DE VIDEO Y AUTORIA EN DVD
21 AL 31 DE JULIO
-CREACION DE VIDEOCLIPS Y AUDIOVISUALES
-SISTEMAS DE EDICION DE VIDEO AVID VEGAS Y PREMIER
-GRABA Y PRODUCE UN TEMA EN 10 DIAS
-EDICION CREATIVA DE AUDIO DIGITAL
PLAZAS LIMITADAS / ABIERTO PLAZO INSCRIPCION / PRECIO POR CURSO 40 €
INFORMACION TEATRO JUAN BRAVO 921460039 / informacion@teatrojuanbravo.org

Bar – Restaurante – Marisquería
La Fragata
Prueba una tapa diferente cada día
MENÚ DÍA 10 €
MENÚ TURÍSTICO 22,50 €
☎ 921 46 35 92
C/ Cabritería nº 6 – 40001 - Segovia

I FESTIVAL FLAMENCO DE CASTILLA Y LEÓN
ÁVILA·SALAMANCA·SEGOVIA | JUNIO-JULIO 08
5 DE JULIO 22:00 HRS.
DANIEL PEÑA DORANTES
TORREON DE LOZOYA
SEGOVIA
PRECIO ENTRADA: 20 €
28 DE JUNIO 20:30 HRS.
"LAS COSAS DEL FLAMENCO"
COMPAÑIA : CRISTOBAL REYES
TEATRO JUAN BRAVO
SEGOVIA
PRECIO ENTRADA 10 €
VENTA DE ENTRADAS TAQUILLAS TEATRO JUAN BRAVO Y TELENTRADA

APADEFIM PRECISA EQUIPAR SU NUEVA RESIDENCIA Y CENTRO DE DIA EN CUELLAR
Equipamiento global para la nueva Residencia y Centro de Día para personas con discapacidad intelectual de APADEFIM en Cuéllar:
* Mobiliario-Decoración
* Ayudas técnicas
* Electrodomésticos
* Cocina-Lavandería-Limpieza
* Maquinaría y Herramientas
* Material educativo-rehabilitación
* Informática-nuevas tecnologías
* Iluminación- sonido- telefonía-seguridad
* Oficina
Interesados contactar con APADEFIM, Ctra. de Bahabón, 10. 40200 Cuéllar (Segovia).
Teléfono: 921 141443 E-mail: APADEFIM@terra.es. Antes del 10 de julio del 2008.
Plazo de presentación de propuestas antes del 30 de julio del 2008
Fdo. El Presidente de APADEFIM

▶ SOCIEDAD

Baja la accidentalidad en las carreteras de Segovia en los dos últimos años

Salidas veraniegas. Un centenar de agentes vigilarán la 'Operación especial de verano' que comienza la próxima semana

Imagen de las cabinas de peaje de la autopista AP-6, uno de los puntos que se plantean como de n

F. DESCALZO / SEGOVIA

Los niveles de accidentalidad en la provincia de Segovia se ha reducido en los últimos meses, tanto en número de siniestros como en víctimas mortales.

Según los datos aportados ayer por la subdelegada del Gobierno en Segovia, Maite Rodrigo Rojo y el jefe provincial de Tráfico, Mariano Fernández, si en los primeros seis meses de 2006 hubo 283 heridos y diez fallecidos, en el mismo período del año 2007 fueron 246 heridos y 8 víctimas mortales, y este año son 213 heridos y 4 fallecidos. "Nos gustaría que no muriera nadie en la carretera, pero la disminución está siendo importante", aseguró la subdelegada.

Así, desde que comenzó el año en curso cuatro personas han perdido la vida en las carreteras segovianas, un 50 por ciento menos que en el mismo período del año pasado. La subdelegada del Gobierno destacó que Segovia ha registrado el menor número de muertes y de accidentes mortales en lo que va de año de toda España, si bien, recalcó que "no podemos estar satisfechos hasta que nadie pierda su vida en los accidentes".

Además, desde primeros de mayo en que entró en vigor el nuevo código penal que convierte en delito conducir sin permiso, han pasado a disposición quince personas (siete en mayo y ocho en junio). Entre los motivos se encuentra en habérsele retirado por la Guardia Civil, el no haberle obtenido o el no haberles sido convalidado con el de sus países de origen.

Maite Rodrigo y Mariano Fernández ofrecieron estos datos con motivo de la presentación de la campaña de tráfico del inicio del verano en la que unos cien agentes del Subsector de Tráfico de la Guardia Civil velarán para que la operación salida de primeros de julio transcurra con normalidad. "El dispositivo está totalmente preparado", señaló la subdelegada, quien comentó que "estos cien agentes reforzarán el trabajo que realiza habitualmente la Guardia Civil en las carreteras segovianas para garantizar la seguridad vial y la fluidez del tráfico". La operación salida primera salida de tráfico de verano comenzará el próximo 4 de julio, aunque se espera que este fin de semana aumenten sensiblemente los trayectos por carretera. "Teniendo en cuenta que muchos ciudadanos, que pueden optar por esta posibilidad, no trabajarán el lunes 30 de junio, se espera que la salida sea escalonada", señaló la subdelegada. En este sentido la subdelegada pidió a los conductores que "extremen su prudencia al frente del volante y que cumplan las normas de Tráfico, porque lo importante es llegar sanos y salvos al destino, no llegar antes".

En cuanto a los puntos más conflictivos para los conductores, se encontrarán en la autopista AP-6 (Villalba-Adanero), en San Rafael, en el túnel de Guadarrama, entre los puntos kilométricos 68 y 54,700; y en la N-603 (Segovia-San Rafael), en su enlace con la AP-6, entre los puntos kilométricos 64,400 a 70 (cabinas de peaje).

Al respecto, la Subdelegación aconseja que, siempre en la medida de lo posible, se evite circular

mayor concentración de vehículos en los días de la operación especial de verano. / PEDRO L. MERINO

por estos tramos entre las horas en las que se prevea que exista una mayor densidad de tráfico y que se informe sobre el estado de las carreteras, así como que se utilicen, en la medida de lo posible, los itinerarios alternativos.

Para ello se han establecido algunos itinerarios alternativos como la autovía A-I desde el punto kilométrico 99,33, por la N-110 (Soria-Plasencia) hasta Torrecaballeros, y seguir por la SG-P-6121 hasta La Granja y la CL-601 a Madrid. Otro itinerarío sería la N-VI o la AP-6 en función del estado de las demás, así como la N-110 por Villacastín a Segovia y por la CL-601 a Madrid. O bien desde San Rafael por la N-603 o la AP-61 a Segovia y por la CL-601 y La Granja a Madrid.

Más restricciones a los camiones

La operación especial de tráfico del verano supone este año más restricciones para el tráfico pesado, según anunció ayer el jefe provincial de Tráfico, Mariano Fernández, quien recordó que se han adelantado las zonas de detección obligatoria para lso vehículos de más de 7.500 kilogramos. Las medidas, que fueron publicadas en el BOE, establecen que se limita la circulación en las carreteras N-VI, N-603, CL-601 (entre los puntos kilométricos 120,7 al 137,4) y SG-20 todos los sábados del año, desde las trece hasta las veinticuatro horas; y todos los domingos del año, desde las catorce hasta las veinticuatro horas.

Por otra parte, dentro del Plan Verano 2008 se ha puesto en marcha la Operación Paso del Estrecho, que comenzó el pasado 15 de junio y se cerrará el 15 de septiembre. Para ello se han editado folletos en francés y en árabe para ayudar a los inmigrantes que cruzan la provincia por la A-1 a conocer las zonas de descanso habilitadas y los días más conflictivos en cuanto al tráfico .

Ciudadano @delantado

tú ▶Opine sobre la situación del tráfico en la dirección web: www.eladelantado.com

La subdelegada insta a extremar las precauciones ante los incendios

F.D. / SEGOVIA

La subdelegada del Gobierno, Maite Rodrigo Rojo, instó ayer a los segovianos a extremar las precauciones ante el riesgo de incendios este verano. Así lo dijo tras la reunión con los efectivos del operativo especial que tiene preparado el Estado en la provincia de Segovia y que comenzará el próximo 1 de julio. En él intervienen más de 360 efectivos de la Unidad de Protección Civil de la Subdelegación, de la Guardia Civil y del Seprona de la Guardia Civil, de la Policía Nacional, de las Fuerzas Armadas, del Centro Montes de Valsaín y de la empresa Tragsa.

La subdelegada señaló que se encuentra todo "preparado para hacer frente a un posible incendio, tanto para extinguir los fuegos, como para minorizar sus efectos". Instó a que los ciudadanos "sean sensibles con nuestro medio ambiente y extremen las precauciones, para evitar desgracias naturales y económicas, que pueden incluso ocasionar daños a las personas".

Tras mostrar la preocupación del Gobierno de España ante los incendios, la subdelegada aseguró que el Estado ofrece "todo su apoyo y colaboración" a la Junta de Castilla y León, responsable del Plan de Protección Civil ante emergencias por incendios forestales en Castilla y León (INFOCAL)".

El Centro Montes de Valsaín dispone de dos puestos de vigilancia (en La Camorra y el Cerro de Matabueyes), así como 34 personas de plantilla y 15 contratados; dos camiones contra incendios, un tractor agrícola con una cuba de 4.000 litros, un tractor forestal, seis motobombas portátiles y 14 vehículos todo terreno. El monte cuenta con una red de hidrantes, principalmente en las zonas más altas, con más de diez puntos donde es más difícil acceder.

33 Ciclo de Música Sacra en las Catedrales Españolas
Fundación | CAJA MADRID

Monteverdi Choir
English Baroque Soloists
Sir John Eliot Gardiner, director

Catedral de Segovia
Viernes, 27 de junio de 2008,
a las 19.00 horas

ENTRADA LIBRE
AFORO LIMITADO
www.fundacioncajamadrid.es

CAJA MADRID
FUNDACIÓN

FERIAS Y FIESTAS | SAN JUAN Y SAN PEDRO

Segovia celebra en la calle el pase a la final de la selección española

M.G./ SEGOVIA

Una vez más, el fútbol volvió a centrar la atención del programa festivo con el decisivo partido de semifinales que enfrentaba a España y a Rusia en la Eurocopa, y que se saldó con la histórica victoria del combinado de Luis Aragonés y el pase a la final. Miles de segovianos volvieron a reunirse ante la pantalla gigante instalada por el Ayuntamiento en la Plaza Mayor para aplaudir con emoción los goles de Xavi, Guiza y Silva que nos enfrentarán el próximo domingo con Alemania. Como en el caso de los cuartos de final ante Italia las calles de la capital fueron escenario de las celebraciones de la victoria en los lugares ya habituales.

1. Dos jóvenes aficionados saludan a la cámara vestidos con la bandera nacional minutos antes del inicio del partido. **2.** La pantalla gigante de la Plaza Mayor volvió a concentrar a centenares de segovianos para seguir las evoluciones del combinado nacional. **3.** Cuatro atractivas jóvenes, portando bufandas, banderas y cintas con los colores nacionales./ JUAN MARTÍN

SEGOVIA EN FIESTAS

ÁNGEL PABLO ROMÁN FRESNILLO

Las ferias que he vivido

Los ciclos vitales vienen determinados por periodos, momentos o recuerdos que dejan su sello imborrable en nuestra propia persona, sin duda los ciclos de ferias y fiestas han determinado siempre a toda la sociedad. En mi particular caso, y más si cabe cuando uno se acerca ya al medio siglo de vida, me atrevo a afirmar que las Ferias de Segovia han determinado muchos momentos y recuerdos de mi existencia, como decía François Caperin "Me gusta más aquello que me emociona que aquello que me sorprende". Y de todo aquello que me ha emocionado es de lo que hoy quiero escribir en estas líneas.

Mi primera emoción sin duda fue que en la madrugada del 30 de junio de 1959, y cuando el eco de los fuegos artificiales en honor del señor San Pedro todavía se oía, mi madre Julia en la maternidad ubicada en el Monasterio de Santa Cruz, hoy recinto universitario, me nacía, y como después me contaba mi abuelo fui un petardo de las ferias de 1959. A partir de ahí los recuerdos o las emociones vividas por las Ferias de Segovia, me han hecho eso el vivir siempre las ferias, mis emociones me llevan a recordar los lugares donde he conocido los distintos recintos feriales a la Avda. de Fernández Ladreda y su confluencia con Ezequiel González, a la Avenida de José Antonio desde el cuartel de la Guardia Civil hasta Valdevilla aprovechando toda el erial que era el Parque de la Dehesa, y a donde hoy siguen instalándose, en el barrio del Nueva Segovia. Otras emociones me traen sin duda la salida todos los días de la feria de la Comparsa de Gigantes y Cabezudos, que al son de la dulzaina del querido Silverio recorrían toda la ciudad y hacían visitas muy especiales llevando su alegría a las niñas y niños de la Residencia Provincial y a las ancianas y ancianos de las Hermanitas de los Pobres. Otra emoción me hace recordar el impresionante Circo Berlín Circus que durante varios años se instaló en el solar donde hoy está la estación de Autobuses, y en el que por cierto me tocó un gigantesco pelotón de goma en las rifas que vendían para sortear en el descanso de la función.

También me emociona el recordar las ferias vividas con Cruz Roja en su tienda de campaña blanca que estaba permanente en la entrada del recinto ferial. Siguen las emociones cuando recuerdo las carreras de motociclismo y de karts por el denominado circuito de Santo Tomás, con su olor a gasolina y goma quemada, o las de motocross en La Piedad, en la mañana de San Pedro, con su polvo y su calor. Más emociones me vienen a la cabeza cuando recuerdo el tiempo dedicado en hacer las carrozas para llevar a las damas de los barrios en el desfile inaugural de las ferias y que en mi querido barrio de San Andrés y con Goyo Garrido a la cabeza todos los mozos del barrio nos esforzábamos para conseguir la mejor, fruto de aquello ha quedado esa ya tradición de La Tajada de San Andrés y que cada mañana de San Pedro lleva el chorizo, el jamón, la limonada y la alegría a todos los segovianos. Cómo no emocionarme al recordar a Pepe Diviú y a la Peña La Hogaza que durante varios años y al amparo de grupos folklóricos segovianos tales como el Nuevo Mester de Juglaría, la Ronda Segoviana, Hadit y otros, llevamos nuestra alegría viviendo y participando de manera especial las Ferias, y recuperando y sacando algún año la figura de la popular Tarasca, aquel gran dragón que con una moza en sus lomos paseó las calles de Segovia en la mañana de San Juan y que nos trajo alguna que otra emoción.

Por último y de las ultimas emociones, y estando muy agradecido a todos los segovianos, he tenido el gran privilegio de vivir las Ferias de Segovia como Concejal de cultura de nuestro Ayuntamiento, algo que ha supuesto como tiene que estar suponiendo a nuestra actual concejala, mi querida Clara Luquero, horas de tensión, de incertidumbre, de disgusto y de desilusión, por el tiempo atmosférico básicamente, pero también horas de hermosa alegría cuando se ve que los segovianos y todos nuestros convecinos disfrutan, gozan y viven las fiestas. Por ello finalizo estas líneas felicitando al gran equipo de la concejalía de Cultura y de otras muchas concejalías por con un esfuerzo impresionante consiguen año tras año levantar el complicado entramado que supone el programa de nuestras Ferias y Fiestas y os pido a todas las segovianas y segovianos que viváis nuestras Ferias y Fiestas, que participéis de ellas y que os vayáis año a año cargando de emociones, porque sin duda serán los recuerdos que más os gusten de cada uno de vuestros ciclos vitales.

El Adelantado y el Ayuntamiento de Segovia quieren brindar con todos los segovianos por las fiestas de San Juan y San Pedro con un vino de nuestra tierra.

Llévese GRATIS una botella de vino tinto joven Dominio Carmen de Frutos al comprar tu periódico.

Domingo 29 junio

GRATIS

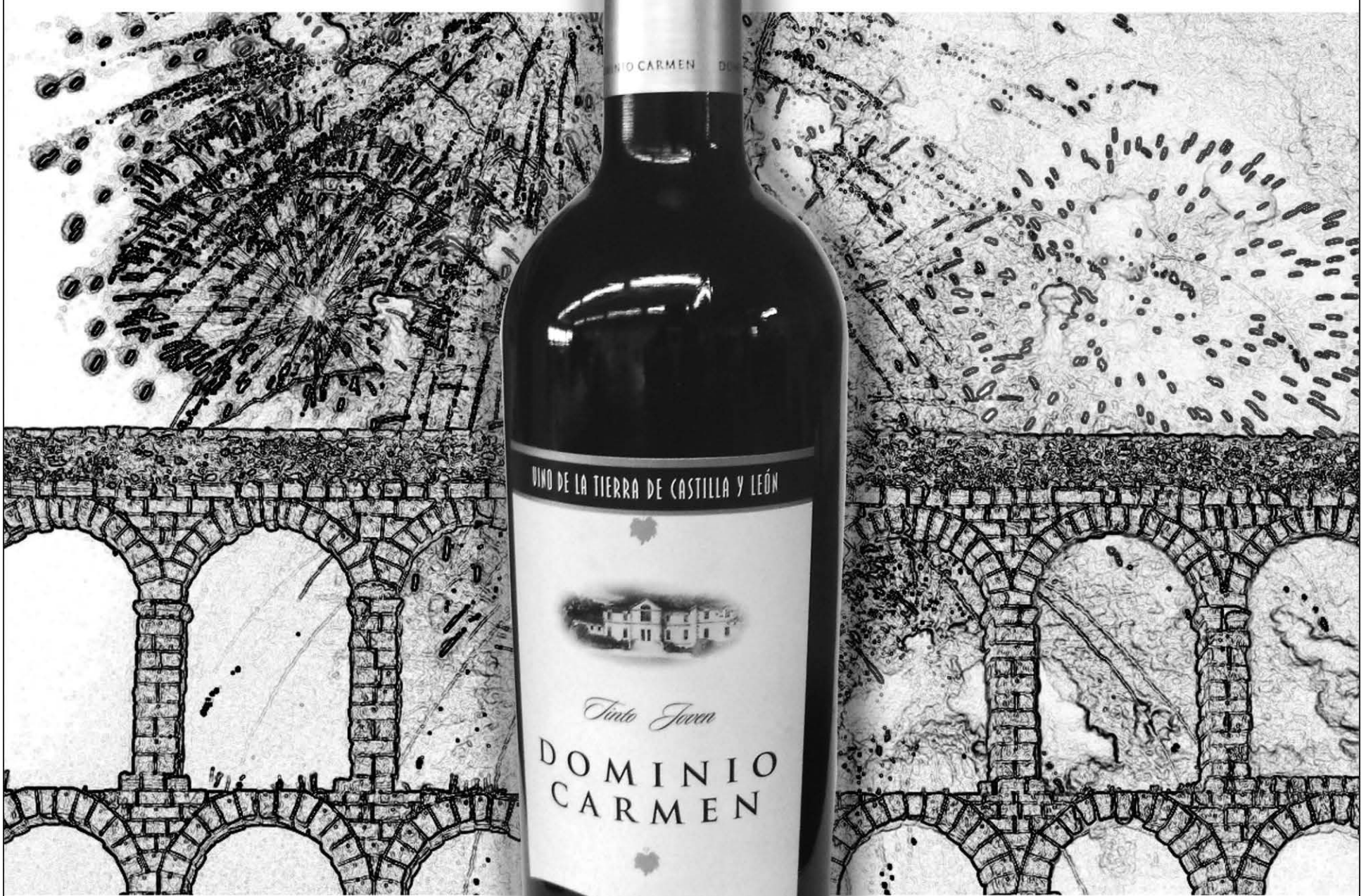

Resérvalo en tu quiosco

Con el patrocinio de

AYUNTAMIENTO DE SEGOVIA

Vino distribuido en Segovia por

Tfno. información suscriptores: 921 437261
de lunes a viernes, de 9,00 a 14,00 y de 17,00 a 19,00 h
Promoción no válida para menores de 18 años.
Promoción válida hasta fin de existencias

EL ADELANTADO DE SEGOVIA

El diario de los segovianos

FERIAS Y FIESTAS | SAN JUAN Y SAN PEDRO 2008

La línea Segovia-Medina

MEDINA AZAHARA
Voz: **Manuel Martínez**
Guitarra: **Paco Ventura**
Bajo: **Pepe Bao**
Teclado: **Manuel Ibáñez**
Batería: **Manuel Reyes**
Plaza del Azoguejo
26 de junio de 2008

M.GALINDO/ SEGOVIA

Con los potentes acordes de "Tierra de libertad", un grupo de jubilados japoneses bailaban con su peculiar sentido del ritmo una de las canciones más conocidas de Medina Azahara, que anteanoche abarrotó el Azoguejo y sus aledaños para ofrecer el hasta ahora mejor concierto de este periplo festivo.

Con casi treinta años de rock a sus espaldas, los cordobeses funcionan sobre el escenario como una máquina perfectamente engrasada, con la que consiguen emocionar y hacer saltar de alegría a un público mayoritariamente entregado a la causa del rock (en el que sin duda se incluyen los turistas japoneses antes citados).

Las huestes de Manolo Martínez —con un estilismo alejado de cualquier canon estético reconocible en los tiempos que hoy nos ocupan— hicieron disfrutrar a los miles de segovianos que se congregaron en el Azoguejo; con el único y mejor argumento conocido para un grupo de rock; que no es otro que la calidad. Cuando a principios de la década de los 80 el rock andaluz recogía el fruto del trabajo realizado por el impagable Silvio o grupos como Smash, los recolectores de esta tarea no fueron otros que Triana y los cordobeses que ayer recordaron a la gran banda liderada por Jesús de la Rosa haciendo una impresionante y respetuosa versión de "Hijos del agobio", uno de los emblemas musicales de toda una generación.

Pero en el concierto no faltaron sus mejores canciones, desde "Paseando por la mezquita" hasta la emotiva "Córdoba", el mejor homenaje que el rock ha dedicado nunca a una ciudad.

El concierto fue deparando sorpresa tras sorpresa, a cargo de los componentes del grupo, que dejaron bien claras cuáles son sus influencias musicales. De este modo, Paco Ventura (¡qué guitarra la suya!) hizo posible que el término "fusión" tuviera un significado real ofreciendo unas magníficas bulerías con su guitarra eléctrica.

La sorpresa final fue la aparición sobre el escenario de los segovianos Lujuria, con quienes compartieron una de las últimas canciones de un concierto que durante cerca de dos horas cautivó incluso a los espectadores menos convencidos.

A buen seguro, los turistas japoneses cambiarán a su llegada a Japón los ritmos pausados orientales por el rock con raíces. gracias a la línea entre Segovia y Medina...Azahara.

Manuel Martínez anima al público a participar durante el concierto./KAMARERO

PROGRAMA VIERNES DÍA 27

▶**A las 7:00 horas.** PESCA: Concurso Infantil, en la Alameda del Parral.

▶**Desde las 16.00 horas.** TENIS: XXV Torneo de Ferias y Fiestas - En el Casino de la Unión.

▶**A las 16.20 horas (Control firmas "Venta Magullo").** CICLISMO: I Etapa de la XLVI Vuelta a Segovia. Para élite y Sub-23. Llegada al Restaurante Atenas, en torno a las 20.00 horas.

▶**12,00 horas.** En el barrio de Santo Tomás, espectáculo infantil: Play Street Magic.

▶**12,00 horas.** En el Paseo del Salón, Parque Infantil.

▶**12,00 horas.** EL AUTOBÚS DE LA FERIA: Actuación en el barrio de La Albuera, con recorrido por el barrio del Carmen y Avda. de Juan Carlos I.

▶**Desde las 16.00 horas.** TENIS: XXV Torneo de Ferias y Fiestas - En el Casino de la Unión.

▶**A las 16.20 horas (Control firmas "Venta Magullo").** CICLISMO: I Etapa de la XLVI Vuelta a Segovia. Para élite y Sub-23. Llegada al Restaurante Atenas, en torno a las 20.00 horas.

▶**19,00.** EL AUTOBÚS DE LA FERIA: Barrio de San José, Cuartel de la Guardia Civil, inmediaciones del Barrio del Palo-Mirasierra, y Estación del Ferrocarril.

▶**19,00.** En el Paseo del Salón, Parque Infantil.

▶**19,00.** En el barrio de Santa Eulalia, espectáculo infantil: Play Street Magic.

▶**19,00.** En La Alhóndiga, Inauguración de la XXV edición del Festival FOLK SEGOVIA, con la actuación de ELISEO PARRA.

▶**19,00.** En la Catedral, concierto extraordinario a cargo del MONTEVERDI CHOIR y THE ENGLISH BAROQUE SOLOISTS, dirigidos por Sir John Eliot Gardiner, dentro del XXXIII Ciclo de Música Sacra en las Catedrales españolas . (Organiza Fundación Cajamadrid. ENTRADA LIBRE HASTA COMPLETAR EL AFORO).

▶**21,00 horas.** En San Martín, Concierto a cargo del MASSACHUSSETS YOUTH WIND ENSEMBLE (Joven Banda de Viento de Massachussets, U.S.A.), con la colaboración especial de la Fundación don Juan de Borbón.

▶**22,30 horas.** En la Plaza del Azoguejo, actuación del BALLET DE LAURA HORMIGÓN Y ÓSCAR TORRADO, patrocina APARCAMIENTOS SEGOVIA, S.L. - ISOLUX CORSAN.

▶**00,30.** En la Plaza Mayor, la noche del bolero, con LOS PARRANDBOLEROS.

FERIAS Y FIESTAS | SAN JUAN Y SAN PEDRO 2008

El Gran Bazar de la **Feria**

Cerca de medio centenar de puestos ofrecen sus productos en la feria

M.GALINDO/ SEGOVIA

En poco más de medio kilómetro, el espacio que une las rotondas que abren y cierran la avenida de Gerardo Diego, millares de segovianos se dan cita para intentar encontrar una "ganga" en los más de 40 puestos instalados en el recinto ferial, que se convierten en toda una alternativa para quienes disfrutan menos de las atracciones instaladas en la explanada de Nueva Segovia.

Pasear entre los puestos de este peculiar bazar constituye una verdadera inmersión en las distintas culturas que durante los días de ferias y fiestas se dan cita en Segovia para ofrecer sus productos. Artesanía en madera o textil, pulseras, zapatos, ropa o herramientas son algunas de las muchísimas ofertas que se pueden encontrar entre los innumerables artículos que ofrecen estos vendedores ambulantes.

Además de estos artículos no pueden faltar objetos de "culto" entre los más partidarios del ambiente festivo como los sempiternos megáfonos portátiles con los que poder torturar a los vecinos , los peluches de formas y colores inverosímiles o las grandes pelotas con fecha de caducidad, ya que rara es la que se conserva íntegra más de un día.

Los puestos de la feria no dejan lugar a la duda ni a la improvisación. Aunque la mayor parte de los dependientes apenas entienden una palabra en castellano, el idioma del euro hace posible el entendimiento de peruanos, argelinos, marroquíes o senegaleses con los ciudadanos de Segovia que intentan chalanear algún euro sobre el precio fijado inicialmente.

> La ropa, los complementos, la artesanía o los juguetes son algunos de los **objetos de venta**

La superstición y el esoterismo también se dan cita en las ferias con amuletos y collares que garantizan atraer la suerte en casi todas las facetas de la vida de su afortunado poseedor. También las enigmáticas máscaras y estatuas africanas pone la nota exótica en este particular mercado.

Pese a las estrecheces e incomodidades de este entorno, algunos de los vendedores se afanan en ofrecer las máximas comodidades a sus clientes, colocando una pequeña alfombra para poder probarse los zapatos o bien ofreciendo incluso sus propios vehículos como improvisados probadores en los que poder comprobar lo idóneo de la talla. A partir del lunes, el gran bazar sólo será un recuerdo... hasta el próximo año.

Tenemos de todo. La oferta de productos de los puestos del recinto ferial es capaz de colmar los deseos del más exigente consumidos, al menos en lo que se refiere a la cantidad. El precio y la posibilidad de poder abaratarlo merced al viejo sistrema del regateo en algunas ocasiones hacen atractivo y a veces rentable un paseo por el feria./ FOTOS: M.G.

TRATAMIENTOS SANITARIOS SEGOVIANOS, S.L.
Estudio y Aplicaciones por Personal Especializado
TRASAN
- DESRATIZACIÓN
- DESINSECTACIÓN
- DESINFECCIÓN
- TRATAMIENTO CONTRA **XILÓFAGOS**: (Termitas, Carcoma, etc.)
- EMPRESA ESPECIALISTA EN TRATAMIENTOS CONTRA LA **LEGIONELA**

EMPRESA AUTORIZADA OFICIALMENTE
C/ García Ayuso, 21
Valverde del Majano (SEGOVIA)
Telf.: 921 46 06 59 trasan@trasang.com

CARNICERIA VICARMA
ESPECIALIDAD EN PRODUCTOS DE LA ZONA CHOTO - TERNERA BLANCA LECHAZO Y COCHINILLO. CEBADERO DE VACUNO
Pza. Bécquer, 5 - Tel. 921 44 47 57
40006 NUEVA SEGOVIA
La Reina, 13 - Tel. 921 47 06 33
Infantes, 10 - Telf. 921 47 22 78
Obrador - Telf. 921 47 11 90
40100 SAN ILDEFONSO (Segovia)

SEYMAR, S.L.
DECORACIÓN DEL SUELO
Especialistas en:
Tarimas • Parquets • Lijado y Barnizado
Armarios • Rodapies • Tendido de soleras
Oficina y exposición:
Avda. Obispo Quesada, 6 - 40006 SEGOVIA
Tel. y Fax: 921 431 872
Móviles: 659 484 355 - 607 342 410
Almacen:
C/ Alamo, 119- Pol. Ind. Nicomedes Garcia
40140 Valverde del Majano (Segovia)
Tel.: 921 441 936
Web: www.seymar.es - E-mail: info@seymar.es

PUERTAS ACORAZADAS, DE INTERIOR, VENTANAS, TARIMAS ENTRE OTROS MUCHOS PRODUCTOS
D. MADERA
JOLPA
SOLUCIONES EN MADERA
Tel. 921 10 07 53 / Fax. 921 43 37 53 Móvil: 650 87 56 13
info@dmaderajolpa.com www.dmaderajolpa.com

Lentes Ópticas
ESSILOR
www.essilor.es
Lentes polarizadas de Essilor:
te olvidarás de esos incómodos reflejos y disfrutarás de una mayor comodidad visual.
centro óptico segoviano
C/ Santo Tomás, 1

FOLK SEGOVIA | XXV ANIVERSARIO

Parra, en el Teatro Juan Bravo el año 2003, concierto de Folk Segovia./ F. PEÑALOSA

Eliseo Parra inicia el festival cantando temas del repertorio de Agapito Marazuela

Desde hoy y hasta el 6 de julio pasarán por diferentes escenarios de la ciudad 26 artistas nacionales y extranjeros en esta XXV edición

GONZALO AYUSO / SEGOVIA

Nadie mejor que Eliseo Parra y las canciones que recuperó el maestro Agapito Marazuela para abrir la edición en la que Folk Segovia celebra sus 'bodas de plata', 25 años de historia del festival de música de raíz más emblemático de España.

La ceremonia de inauguración comenzará esta tarde, a las 19 horas, en La Alhóndiga, con la actuación de Eliseo Parra, un concierto gratuito que tendrá un inevitable componente emotivo. El artista vallisoletano (Sardón de Duero, 1949) comentaba ayer que interpretará exclusivamente temas del repertorio de Agapito Marazuela, un artista al que admiraba hasta el punto de que "medio en broma medio en serio, siempre digo que pasé de adorar a Paul McCartney a adorar a Agapito", señaló.

Su forma de interpretar esas canciones es muy respetuosa con la manera de cantar del artista segoviano. "Trato de imitarle al máximo porque se aprende mucho imitando a los grandes maestros y estoy encantado de hacerlo en Segovia", añade.

Indica, sin embargo, que en algunos de los temas se hará acompañar de otros instrumentos diferentes a los que utilizaba Marazuela y, entre otros, comenta que en el concierto de esta tarde alternará la guitarra, la pandereta, el almirez, el pandero cuadrado o la sartén. Parra considera que Marazuela es conocido por su trabajo con la dulzaina y su faceta de gran intérprete de la guitarra española "pero también era un maestro con la voz".

Pero del maestro nacido en Valverde del Majano, además de su actividad como intérprete y el trabajo de recopilación de la musical tradicional, destaca "que era un hombre entrañable, por su humanidad, una persona ejemplar y, teniendo en cuenta su vida, un auténtico héroe".

Por otro lado, Eliseo Parra y su grupo preparan un nuevo disco en directo para el próximo mes de octubre, en el que incluirá temas de sus tres últimos trabajos discográficos y alguno nuevo. Será la grabación de un concierto en Madrid, con colaboraciones de otros artistas y que mostrará "uno de los puntos fuertes de la banda, que dicen que es el directo", según recalca el vallisoletano.

EXPOSICIÓN Mañana también se inaugurará en La Alhóndiga una exposición retrospectiva del fotógrafo Paco Manzano, que recuerda los momentos más destacados de Folk Segovia. Como testigo privilegiado de los 24 años de vida del festival y, a través de su cámara, ha congelado miles de momentos que gracias a él no han caído en el olvido. Actuaciones, bailes, público... Nada ha sido ajeno al objetivo de este fotógrafo que ahora, con motivo del 25 aniversario, ha rescatado algunas de esas imágenes para repasar la historia del festival.

La muestra fotográfica recuerda como fue la primera clase magistral en Segovia con Joaquín Díaz, Antonio Gómez, Victorino del Pozo, Luis Martín (director del festival), Manuel Luna, Federico Martín y Fernando Gomarín, entre otros, en lo que fue el germen de Folk Segovia. Otras imágenes recuerdan el paso por los diferentes escenarios que ha tenido Folk Segovia de artistas y grupos como Silverio, Al-Talla, Los Sabandeños, Hevia, Muyeres, Germán Díaz, etc.

La fiesta del folk comienza de nuevo hoy y hasta el 6 de julio serán 26 artistas nacionales y extranjeros los que la harán posible.

Medio de Comunicación precisa para Segovia:

Técnico de Sonido

- Requisitos:
Experiencia en Radio.
Conocimientos de VIVA NT/ASPA o similar.

-Se ofrece:
Contrato Laboral

Enviar curriculum a C/ Escultor Marinas, 3 - 2 Planta 40002 Segovia
o intereconomiasegovia@intereconomia.com

El maestro

Aunque Agapito Marazuela es una figura reconocida en Segovia, donde tiene una calle y hasta una escultura, nunca está de más recordar la trayectoria de este maestro del folklore que, además, da su nombre a Folk Segovia —Encuentros Agapito Marazuela—.

Nacido en Valverde del Majano en 1891 y fallecido en Segovia en 1983, fue folklorista, musicólogo e intérprete de instrumentos como la guitarra y la dulzaina. Durante toda su vida se dedicó a recopilar la tradición musical castellana e incluso apuntó el origen *berberisco* de algunas tonadas o piezas de la zona centro.

En los años treinta, cuando era un importante guitarrista de fama internacional y militante comunista, publicó una de sus obras más importantes, *Cancionero de Castilla La Vieja*.

Colaboró con el gobierno republicano en la Olimpiada Popular de Barcelona en 1936, seleccionando varios grupos folklóricos para actuar en este acontecimiento deportivo y cultural.

Al iniciarse la Guerra Civil, escapó de Salamanca, donde se encontraba, a Madrid, donde permaneció durante casi todo el tiempo que duró la contienda. En la postguerra estuvo en distintas cárceles como preso político y, una vez rehabilitado, en 1964 publicó su *Cancionero Segoviano* y, más adelante, fundó una escuela de dulzaina en Segovia.

La asociación cultural Ronda Segoviana convoca anualmente el premio Europeo de Folklore 'Agapito Marazuela', que alcanza ya su XIV edición.

INMOBILIARIA MANSINO
Símbolo de eficacia
NECESITA 50 pisos
alquiler en Segovia capital
¡URGE!
Telf.: 921 44 30 31

the wild geese
APERITIVOS VARIADOS
CERVEZAS NACIONALES
Y DE IMPORTACIÓN
Todos los viernes y sábados
disco y música EN DIRECTO
EL MEJOR AMBIENTE
C/ Embajadores, nº 10
40100 La Granja
Telf.: 921 47 14 49

Residencia 3ª Edad
Prádena Salud
Válidos y asistidos
Concertada con la Gerencia de Servicios Sociales de la Junta de Castilla y León
médico, enfermera, fisioterapeuta, terapia ocupacional, podología, peluquería, etc.
tel: 921 507 385
629 643 204 - 616 956 014
c/ Ferial 14 Prádena (Segovia)

FOLK SEGOVIA

HABLANDO FOLKESÍ

LUIS MARTÍN (*)

Eliseo versus Agapito

HACE MUCHOS AÑOS ALGUNOS MOZALBETES SEGOVIANOS acudíamos a la Venta 'El Pito' a intentar cazar pieza entre las avispadas mozuelas que, con brazo bien fornido, mantenían las distancias, aunque en el 'picú' se escuchara aquello de: *Y mis manos en tu cintura* … Y descubrimos que en un cuartito, tras el mostrador de la taberna, se encontraba un hombre enjuto, bajito, de fino porte y edad avanzada… tañendo una guitarra y tarareando coplas que leía en un librito lleno de garrapatas, que por lo visto era música. ¡Y qué bien lo hacía!. Cogiendo confianza, alguno se atrevió a pedirle que aquel canto fuera completo, y nos dejó extasiados. Al llegar y contarlo en casa nos explicaron que era el mismo señor que nos despertaba en las reboladas petitorias que hacían los mozos en las fiestas del barrio, y al que admirábamos por las 'florituras' que hacía con la dulzaina. Después, ya como miembro del Mester, le conocí y disfruté en bastantes ocasiones, especialmente cuando nos explicaba los entresijos de lo que hacía con la sencillez y la humildad del sabio que era. Y yo, especialmente, me deleitaba con su forma de cantar.

Hacia 1980 conocí al vallisoletano —de Sardón de Duero— Eliseo Parra que tenía una amplia trayectoria musical, y que en esa época tocaba y cantaba con el grupo Mosaico. En su primer disco trabajaron el *Cancionero Segoviano*. Y nada más oírlo sentí un escalofrío por tener las mismas sensaciones que al escuchar al Maestro. Y desde entonces mucha gente (dicen que "cienes y cienes") disfruta de los melismas, las canciones y los ritmos 'agapitiles' en la voz y los instrumentos de Eliseo, cual Agapito redivivo. Eso hará en La Alhóndiga, en la inauguración de Folk Segovia.

(*) Director de Folk Segovia

Haz posible las mezclas imposibles.

PREMIO MÚSICA ELECTRÓNICA 2008

Loopea, samplea, ecualiza, construye y reconstruye la música como nadie pensó jamás que pudiese hacerse. En la Obra Social de Caja España apoyamos el talento, es más, lo premiamos. Por eso, un año más, convocamos nuestros Premios de Música Electrónica, para que demuestres todo lo que eres capaz de hacer con un ratón y un compás de cuatro por cuatro. Envía ya tu maqueta y compite por los premios.

FORMATO: Mp3.
PREMIO: Gran Premio de 9.000 euros.
Premio del Público de 2.000 euros.
FECHA: Hasta el 14 de septiembre de 2008.

www.cajaespana.es

Caja España
TU OBRA SOCIAL

Protesta de los empleados públicos.

Los funcionarios de la Administración General del Estado de la provincia de Segovia participaron ayer en una concentración de una hora ante la sede de la Subdelegación del Gobierno en Segovia para reclamar mejoras laborales y salariales. Denunciaron los recortes de la oferta de empleo público y el que no se garantice el mantenimiento del poder adquisitivo de los trabajadores públicos. En la concentración participaron representantes de la gran mayoría de los sindicatos: CCOO, UGT y CSI-CSIF. La convocatoria se hizo en todas las provincias españolas. / FOTO: JUAN MARTÍN

▶ MÚSICA

La Orquesta Sinfónica de Castilla y León actúa hoy en el Teatro Juan Bravo

El espectáculo está incluido en el programa de actividades conmemorativas del bicentenario de la Guerra de la Independencia

EL ADELANTADO / SEGOVIA

La Orquesta Sinfónica de Castilla y León ofrecerá hoy (20,30 horas, en el Teatro Juan Bravo) el Concierto Conmemorativo del bicentenario de la Guerra de la Independencia. Dirigirá la Sinfónica de Castilla y León Vasily Petrenko, ejerciendo como fagot Salvador Alberola.

La Orquesta Sinfónica de Castilla y León se creó en 1991 a instancias de la Junta, bajo la dirección de Max Bragado-Darman, que fue su director titular hasta 1999. De 2001 a 2004 Salvador Mas fue su principal director invitado. Actualmente, Alejandro Posada es su director titular y Vasily Petrenko su principal director invitado.

Vasily Petrenko nació en 1976. Desde 1994 es el director principal de la Orquesta Estatal de San Petersburgo. Recientemente ha sido elegido director principal de la Royal Liverpool Philarmonic Orchestra. Ha sido también nombrado "Joven artista del año 2007" por Grammophone.

El concierto de esta tarde no es el único que forma parte de los actos del bicentenario de la Guerra de la Independencia, habiéndose ya celebrado otro, en el mes de mayo, a cargo del reconocido organista Roberto Fresco, que interpretó diversas obras de los siglos XVI a XVIII en la Catedral de Segovia.

▶ HOSTELERÍA

El segoviano Héctor Alejandro Lobo, mejor maestresala del curso de la Cámara madrileña

El jurado destacó su habilidad y destreza tras someterle a una prueba de excelencia junto a otros tres compañeros

EL ADELANTADO / SEGOVIA

El segoviano Héctor Alejandro Lobo Gilarranz, de 25 años, alumno del último Curso de Maestresala de la Cámara de Comercio de Madrid, ha sido distinguido como el mejor de su promoción.

Natural de La Granja, Lobo demostró su destreza y habilidad en el servicio de mesa y gobierno de un restaurante ante un jurado de siete personalidades del mundo de la formación y la restauración y en liza con otros tres destacados compañeros del curso. Este joven profesional trabaja como *maître* en el restaurante Convento de Mínimos y el año pasado quedó segundo finalista en el concurso de sumillers de esta Cámara.

LA TABERNA DEL RANCHO
LOS SÁBADOS Y DOMINGOS, LAS PAELLAS DEL RANCHO
(sólo almuerzos)
TORRECABALLEROS, SEGOVIA. TELÉFONO 921 40 11 61

LAS PAELLAS 10€

▶ CANTIMPALOS

Santamaría apoyará las tesis de los pueblos afectados por el aeropuerto

Los alcaldes de la zona, "satisfechos" tras hablar del proyecto con el presidente de la Diputación

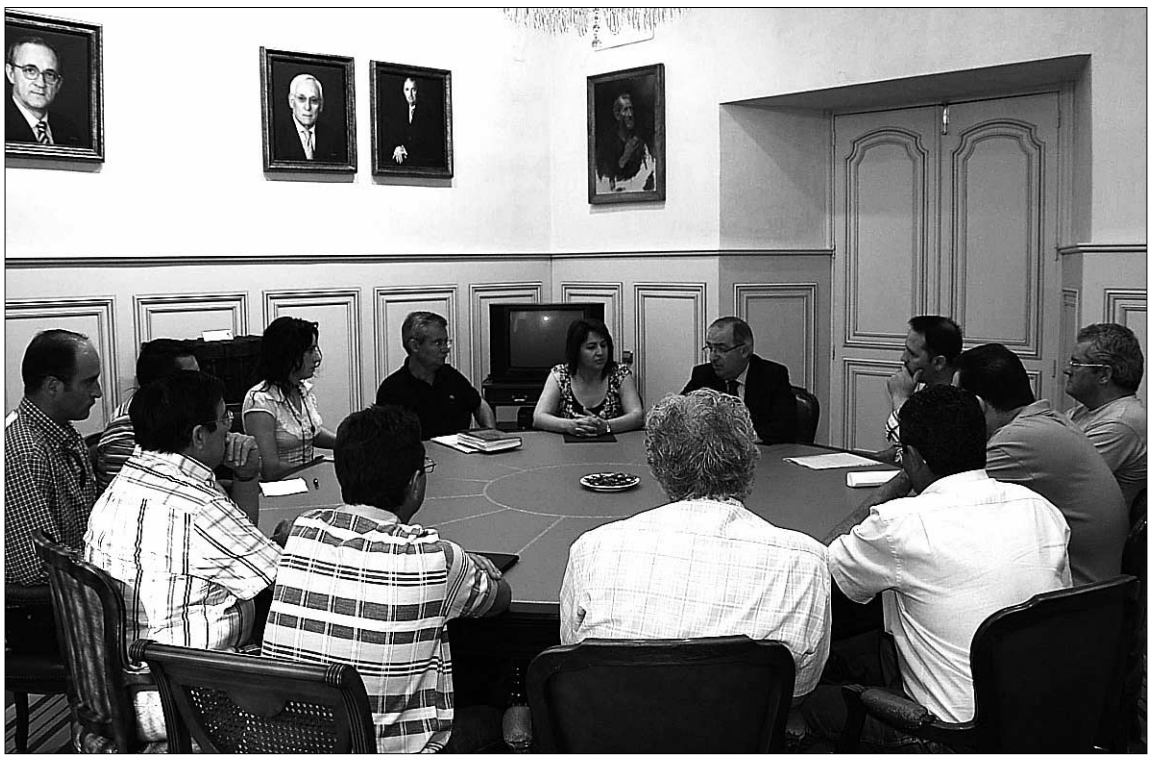

Un momento de la reunión entre Santamaría y doce alcaldes de la comarca de Cantimpalos. / EL ADELANTADO

GUILLERMO HERRERO / SEGOVIA

El presidente de la Diputación, Javier Santamaría, aseguró ayer que apoyará las tesis de los pueblos afectados por el aeropuerto de Cantimpalos, cuyos representantes le presentaron las actas de los plenos municipales donde se recoge su oposición al proyecto.

"La Diputación irá de la mano de los ayuntamientos, porque la Diputación son los ayuntamientos", declaró el político del Partido Popular, queriendo con esta frase "dejar clara" la posición de la institución que preside con respecto a la construcción de la infraestructura. Santamaría hizo esas declaraciones en el transcurso de un encuentro con doce alcaldes de municipios del área de influencia del aeropuerto.

Dicho colectivo presentó a Santamaría un escrito donde expresa su rechazo al aeropuerto promovido por Proydea. "No queremos que se haga, pero sí estamos a favor del progreso y desarrollo de nuestra zona", se señala en el documento, donde se solicita un desarrollo sostenible de la comarca que conllevaría, entre otras medidas, una mejora en las vías de comunicación de la comarca. Además, los alcaldes defendieron que, la IGP Chorizo de Cantimpalos se vería "gravemente afectada" en caso de que el proyecto se llevara a cabo.

Finalmente, los regidores solicitaron un "posicionamiento claro" por parte de la Diputación sobre el asunto, a lo que Santamaría contestó que el tema se abordará (previsiblemente, en forma de moción conjunta PP-PSOE) en un próximo pleno de la institución.

VALORACIÓN Al término del encuentro, diferentes alcaldes mostraron su "satisfacción" por el resultado del mismo. Así, Arancha Cardiel, alcaldesa de Cabañas de Polendos (Los Verdes) explicó que "él (Santamaría) nos ha dicho que si los ayuntamientos no quieren, el proyecto no se llevará a cabo; nos ha expresado el apoyo que necesitábamos".

Cardiel concluyó que, tras la entrevista, los alcaldes "nos vamos con la idea de que la Junta lo que pretende es potenciar los aeropuertos ya existentes y no otros nuevos, como podría ser el de Cantimpalos". Aunque la alcaldesa de Cabañas dijo pensar que el aeropuerto "no se llevará a cabo", advirtió que los municipios afectados "permanecerán alerta" hasta que el proyecto se deseche de forma definitiva.

Por su parte, la alcaldesa de Cantimpalos, Inés Escudero (PP), estimó que la reunión sirvió para aclarar "todas las dudas" que tenían sus colegas. "Ha quedado claro que, sin apoyo institucional, el aeropuerto no es viable, y la Junta no tiene ninguna intención de declarar el proyecto de interés regional", declaró Escudero, subrayando que "ahora, la Administración Regional lo que quiere es sacar adelante los aeropuertos que están en funcionamiento".

Otro alcalde, el de Escobar de Polendos, Miguel Marcos (PP), calificó el encuentro como "muy necesario, aunque algo tardío", agregando que los participantes "hemos salido muy tranquilos tras escuchar a Santamaría".

Ciudadano @delantado

tú ▶Opina sobre la presencia de Segovia en la feria de Valladolid en www.eladelantado.com

▶ TORRECABALLEROS

El Ayuntamiento comenzó sus actividades de verano

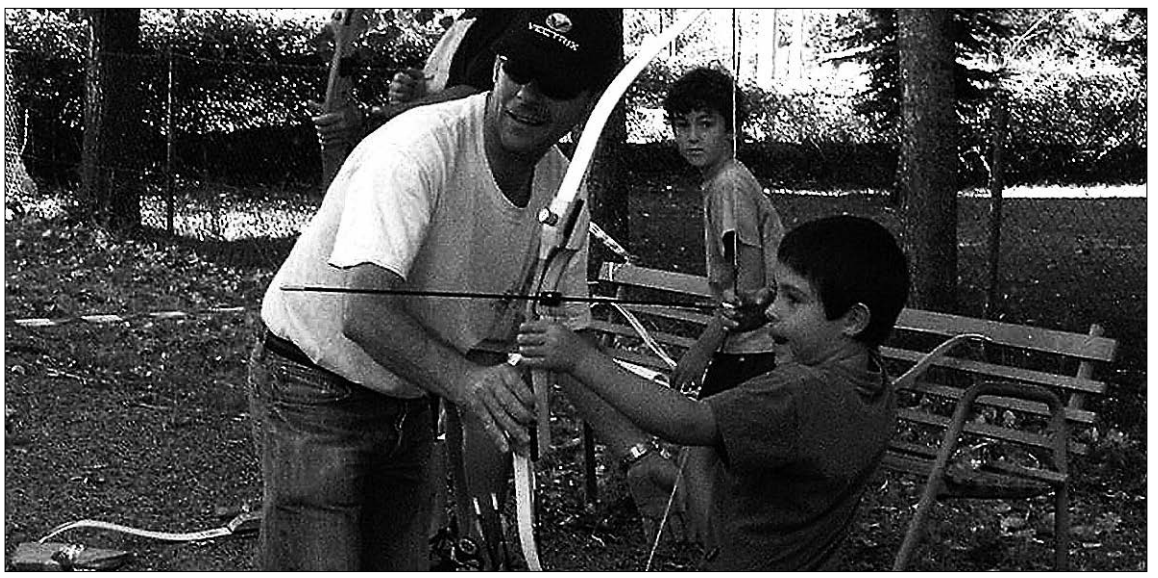

El tiro con arco será una de las actividades que podrán desarrollar los más pequeños este verano. / EL ADELANTADO.

EL ADELANTADO / SEGOVIA

El Ayuntamiento de Torrecaballeros ha dado comienzo sus actividades veraniegas con la inauguración del programa infantil "Crecemos" cuya pretensión es ayudar a aquellos hogares donde trabajan fuera de casa tanto el padre como la madre. Dicho programa se desarrollará a lo largo de todo el verano, hasta el inicio del curso escolar.

Por otro lado, a partir del 2 de julio comenzará a funcionar, en el Parque de las Pozas, un servicio de ludoteca, que permanecerá abierto, durante el mes de julio y primera quincena de agosto, los lunes, miércoles y jueves de 18,30 a 21,30 horas. Además, también se han programado salidas en bicicleta por las inmediaciones de Torrecaballeros todos los martes (organizadas por el club deportivo San Medel), y juegos de bolos y tango los viernes y sábados (dirigidos por miembros de la asociación cultural El Torreón).

Otras actividades veraniegas serán la subida al puerto del Malangosto el primer fin de semana de agosto, coincidiendo con la romería que hermana a madrileños y segovianos; una marcha nocturna prevista para el día de luna llena del 16 de agosto y, como colofón, la esperada Carrera del Esquileo, que en su tercera edición pretende superar la participación de años precedentes.

A partir de su celebración, dará comienzo la semana cultural de Torrecaballeros y las fiestas de la localidad serrana, que tradicionalmente se celebran en el mes de septiembre.

PISCINA MARUGÁN
CÉSPED Y SOMBRA • BIBLIOTECA INFANTIL
BAR RESTAURANTE ATENDIDO POR el portón de javier
APERTURA
SÁBADO DE JUNIO 28
de 11 a 20 horas
ENTRADA LIBRE, DÍA APERTURA

▶ ZARZUELA DEL MONTE

Pendientes de un hilo

La localidad recupera el servicio telefónico después de dos cortes de tres días cada uno provocados por un robo del cable y un intento frustrado de sustraer el material repuesto

GUILLERMO HERRERO / ZARZUELA DEL MONTE

A sus 84 años (los cumple hoy), Socorro Santos vive sola en Zarzuela del Monte. Aunque dice no tener mucho que hablar, la gusta disponer de un teléfono fijo para conversar de vez en cuando con su hija, residente en Madrid. La semana pasada apenas pudo hacerlo. El miércoles 18, los vecinos del pueblo fueron descubriendo, a medida que pasaba el día, que el servicio telefónico no funcionaba. Para muchas personas, el problema era menor, porque podían recurrir a su teléfono móvil. Otras, como esta octogenaria, no tenían alternativa. "Yo no entiendo el móvil", reconoce.

Las horas fueron pasando sin que la situación se resolviera. En el Ayuntamiento, su administrativa, Milagros Bermejo, tuvo que explicar en repetidas ocasiones que, efectivamente, no había teléfono, y que el alcalde, Mariano de Andrés, haría lo posible por solucionar el asunto. No fue así. El regidor intentó casi todo, sin éxito. "Se me ponía una señorita (al teléfono) y yo la decía que me pasara con un responsable, pero ella afirmaba que no tenía autorización para ello", explicaba ayer De Andrés.

Los "machoteros" de Zarzuela del Monte presentaron (o pretendieron hacerlo) otras quejas, con similar resultado. A Arancha Herrero, del bar "Las Tres JJJ", el corte de teléfono la hizo "bastante daño". En las tarjetas de visita de su establecimiento figura el teléfono fijo, por lo que prevé que hubo clientes que no pudieron hacer una reserva. El fax, lógicamente, tampoco funcionaba. Y no pudo cobrar a dos mesas porque el datáfono tampoco estaba en uso.

Ya por la tarde empezó a correr por los bares la noticia de que el problema era debido a un robo del cable telefónico. Y se hizo de noche, sin novedad. Tampoco la hubo los días 19 y 20, para desesperación del vecindario.

Por fin, el sábado 21, alguien levantó el teléfono y comprobó que ya se podía llamar. El pueblo se enteró rápido, creyendo que la pesadilla había llegado a su término. Durante el fin de semana, la situación se normalizó. Pero el lunes, día 23, Zarzuela del Monte amaneció de nuevo sin servicio telefónico. Y vuelta a empezar. Nuevas llamadas al servicio de Averías sin lograr el objetivo pretendido. Y un pueblo irritado, empezando por su máxima autoridad. "Lo que más me molesta es que nadie de la empresa haya sido capaz de dar una explicación", declaraba De Andrés. Tras tres días de sufrimiento, a última hora del miércoles se recuperó el servicio.

EXPLICACIÓN Tras lamentar las molestias causadas a los usuarios, una portavoz autorizada de Telefónica reconoció ayer que el primer corte fue debido a un robo de cable en la línea telefónica que va de Zarzuela del Monte a Ituero y Lama. Según su versión, la compañía quiso reparar la avería "lo más rápidamente posible". Sin embargo, pocas horas después de haberlo conseguido tuvo lugar, en el mismo punto, un nuevo corte del cable telefónico, previsiblemente por idénticos ladrones. Por circunstancias todavía no aclaradas, en esta segunda ocasión los delincuentes no pudieron llevarse el hilo de cobre.

"Entendemos el enojo del usuario, pero nosotros (Telefónica) somos un sufridor más", declaró la portavoz de la compañía, quien defendió que la misma "no puede poner policías en todos nuestros cables".

El alguacil de Zarzuela del Monte, Epifanio Otero, muestra los cables provisionales que dan servicio al pueblo. / G.HERRERO

Lacra duradera

Los robos de cable son cada vez más frecuentes en la provincia de Segovia, como demuestra que el pasado fin de semana tuviera lugar otro en la localidad de Vegas de Matute.

Escarabajosa de Cabezas vivió hace pocos meses una situación similar a la de Zarzuela del Monte, al quedarse sin servicio telefónico por dos cortes de cable en las obras de la autovía a Valladolid y un posterior robo del material repuesto.

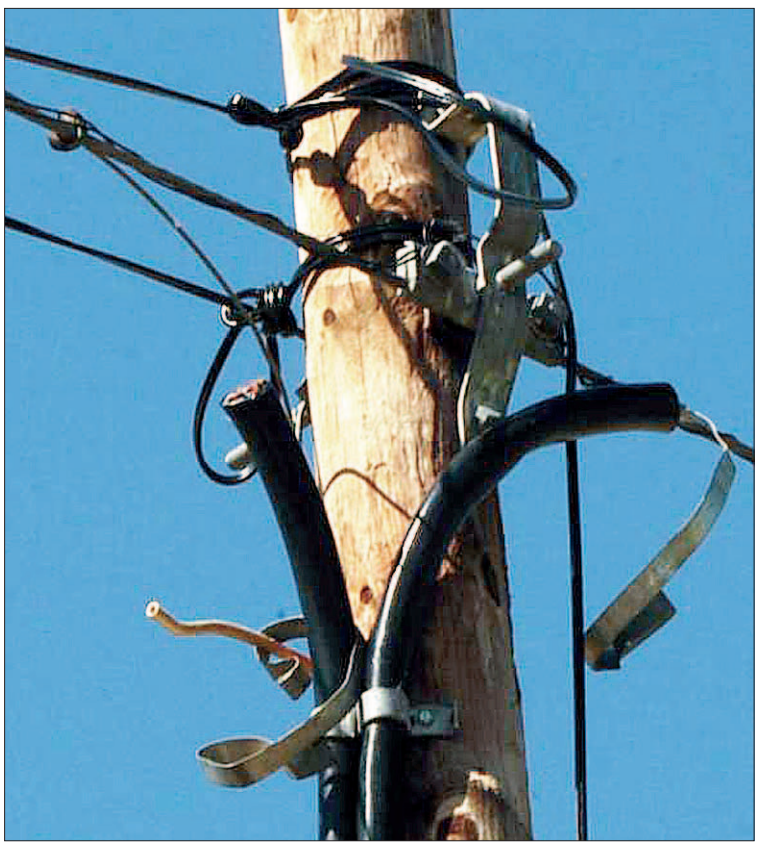

Detalle del cable cortado por los ladrones (el más grueso de la imagen). / G.HERRERO

Ciudadano @delantado

▶Opina sobre los robos de cables de teléfono en www.eladelantado.com

LAS DECLARACIONES

▶JESÚS HERRANZ

«Yo he tenido que hablar por el móvil, que resulta más caro»

«Pedí un desvío de llamada y me dijeron que tenía que contratarlo»

▶CLOTILDE CABALLERO

«No tengo móvil, así que no he podido llamar estos días a mis hijos»

«Lo que se comentaba en el pueblo era que habían robado y que estaban intentando arreglarlo»

▶ELIA ACEVES

«Habrá que ver si no nos cobran los días que hemos estado sin servicio»

«Queremos saber qué ha pasado»

Centro Podológico
Isabel Plaza Lastras
Experto universitario en Ortopedia por la Universidad Complutense de Madrid
C/ Conde Sepúlveda, 39 - 40006 SEGOVIA
921 43 58 27

ALQUILER PISOS NUEVOS EN REVENGA
PISOS BUEN PRECIO Valverde del Majano
SEGOVIA CAPITAL PISOS CÉNTRICOS
Paseo Ezequiel González, 24 2º D 40002 SEGOVIA
Castelycas Servicios Inmobiliarios
Telfs. 647 604 755 610 252 048
info@castelycas.com www.castelycas.com
LA ENCINA VIVIENDAS UNIFAMILIARES Excelentes calidades BERNUY DE PORREROS
ALQUILA LOCALES CÉNTRICOS 300 m²

▶ COMUNIDAD DE VILLA Y TIERRA DE PEDRAZA

Un momento de la reunión celebrada en la casa de Majaelcarro, en el pinar de Navafría. / EL ADELANTADO

Los alcaldes asistieron a la reunión anual en Navafría

Desde principios del siglo XX, se reunen cada mes de junio en el monte para comprobar su estado y analizar las cuentas anuales de la entidad

EL ADELANTADO / SEGOVIA

Como viene siendo tradición desde principios del siglo XX, los representantes de los 18 pueblos y una puebla de la Comunidad de Villa y Tierra de Pedraza se reunieron en el monte de Navafría en el mes de junio (este año fue el día 19) para comprobar la situación del pinar, considerado como la joya de esta ancestral entidad (alberga especies tan emblemáticas de la fauna española como el águila imperial ibérica o el buitre negro). Además, los representantes de los municipios hicieron balance de la situación de la Comunidad de Villa y Tierra.

CANTIMPALOS

La Junta organiza un curso de informática e Internet para mayores

LOURDES MATARRANZ /CANTIMPALOS

La Junta de Castilla y León ha puesto en marcha unos cursos gratuitos para mayores de informática básica e introducción a Internet, "El saber nunca se jubila", con una duración de diez días. Se imparte todos los días por la mañana, de 10,30 a 12,30 horas, participando doce personas del Centro de Jubilados "Maestro Cándido Herrero". Las clases se están desarrollando en la Biblioteca Pública de Cantimpalos.

El curso se centra en el conocimiento básico del ordenador y los principales programas, como procesadores de textos, y el aprendizaje de la navegación a través de Internet.

El monitor del curso, Rodrigo Prieto Pérez, ha explicado que con esta iniciativa la Junta pretende dinamizar a la población.

"Es una forma de que todas las personas se acerquen a las nuevas tecnologías", señaló el monitor, quien también agregó que la informática está considerada en la actualidad como "una ciencia que forma parte de la vida cotidiana". "Debemos de potenciar el uso de Internet y preocuparnos de garantizar una continuidad en el uso de la red de los nuevos internautas, sacando así el mayor provecho al aprendizaje", concluyó señalando Prieto.

El monitor, explicando Internet a una alumna. / LUCIO MARTÍN

Temporada de piscina en Valverde del Majano y en Fuentepelayo. Como en otros muchos municipios de la provincia, las piscinas municipales de Valverde del Majano y de Fuentepelayo han ab ierto sus instalaciones aprovechando la subida de las temperaturas. En ambos casos, el primer día tuvo carácter gratuito para los usuarios. En los próximos días se incrementará el número de bañistas y se incorporarán cursillos de natación. En el caso de Valverde, la gestión corre este año a cargo de una nueva dirección. Además ayer se instaló allí una pantalla de televisión para ver el partido de fútbol de la Eurocopa en el que participó España. / FOTO: EL ADELANTADO

JSF GRUPO Inmobiliario
"Compramos suelo, Creamos hogares"
C/ del olmo 4,(Frente Caja de Ahorros)
40197 S.Cristóbal de Segovia
Tlf: 921406655 Fax : 921406826

En TRESCASAS
Junto al Ave
921 406655
921 406826

Residencial
"Los Perales"
DOS ULTIMOS CHALETS

AHORA CON COCINA AMUEBLADA
Y ELECTRODOMESTICOS
ó decuento Equivalente

Aspiración central
Pre-Instalación DOMOTICA

JSF GRUPO Inmobiliario
"Compramos suelo, Creamos hogares"
C/ del olmo 4,(Frente Caja de Ahorros)
40197 S.Cristóbal de Segovia
Tlf: 921406655 Fax : 921406826

▶ ECONOMÍA

Luz verde a una nueva aplicación informática para tramitar la PAC

Urcacyl desarrollará programas de promoción de los productos agrarios y agroalimentarios procedentes de las cooperativas de Castilla y León

ICAL / VALLADOLID

El Consejo de Gobierno destinará una inversión de 249.656 euros para la puesta en funcionamiento, en la próxima campaña PAC 2009, de una aplicación informática que permitirá dar de alta los expedientes de solicitudes de ayudas y modificar los ya grabados, vía web. La cuantía destinada procede del presupuesto para 2008 del Instituto Tecnológico Agrario de Castilla y León.

Según explicó el consejero portavoz, José Antonio de Santiago-Juárez, podrán conectarse a la aplicación las personas físicas o jurídicas que soliciten las ayudas PAC, las entidades bancarias y gestorías que graban las solicitudes en nombre de sus clientes con su autorización expresa y el personal de la Administración regional. El acceso al aplicativo requerirá el uso de certificados digitales que aseguren la autenticación, confidencialidad e integridad de los datos.

Los agricultores y ganaderos podrán realizar las declaraciones de la PAC con nuevas herramientas telemáticas./ EL ADELANTADO

La aplicación permitirá que el usuario pueda depurar su solicitud de ayuda en cualquier momento antes de confirmar su registro siguiendo las indicaciones para su corrección. Una vez depurada, el solicitante podrá certificarla, con lo que se le asigna un número definitivo de expediente y a partir de ese momento no puede borrar la solicitud ni modificar los datos ni crear nuevas solicitudes. Los expedientes certificados son registrados telemáticamente para su tratamiento administrativo. Una vez grabado el expediente, el usuario debe perfeccionarlo entregando en la SAC la documentación correspondiente.

El funcionamiento de esta aplicación no impide que los agricultores o sus representantes puedan presentar en papel su solicitud de ayuda PAC, en cuyo caso, el personal de la Administración se encargará de grabar en la aplicación estas solicitudes.

El diseño de la aplicación informática deberá estar concluido el 31 de diciembre de este año y se contratará a través del sistema de adquisición centralizada de bienes y servicios.

El Consejo de Gobierno del jueves también aprobó un gasto de 394.418 euros de su presupuesto de este año para reforzar el nivel de seguridad biológica del Laboratorio pecuario regional de sanidad animal ubicado en Villaquilambre (León), lo que permitirá garantizar su óptimo funcionamiento en situaciones anómalas.

Tras la puesta en funcionamiento de este laboratorio el pasado año, se reforzará su nivel de seguridad con la ejecución de actuaciones que van desde la duplicidad de los extractores hasta la instalación de una acometida independiente del agua caliente, pasando por la colocación de filtros que evitarán que la contaminación se introduzca en la red de extracción consiguiendo un aire limpio continuamente. Las actuaciones culminarán con una revalidación del conjunto de la instalación que garantizará la calidad de las actuaciones ejecutadas y deberán estar concluidas en un plazo de dos meses desde su adjudicación.

COOPERATIVISMO AGRARIO. También se dio luz verde a un acuerdo por el que se concederán 255.000 euros para la elaboración de un Plan Estratégico para el cooperativismo agrario de Castilla y León en el que se definirá la situación de las cooperativas agrarias de la región y se establecerán propuestas que permitan y faciliten la estructuración del sector cooperativo agrario de la Comunidad. Para llevar a cabo estas actuaciones, la Unión Regional de Cooperativas Agrarias de Castilla y León (Urcacyl), desarrollará el Programa de Formación y Especialización y un Programa de Comunicación y Promoción de los productos agrarios y agroalimentarios procedentes de las cooperativas.

Al final de la ejecución de ambos programas se conocerán las necesidades estratégicas que "acucian" actualmente a las cooperativas de la región; se identificarán las resistencias al cambio dentro de los procesos de cooperación que presentan los profesionales del sector, lo que permitirá diseñar las herramientas para superarlas y se diseñarán las estrategias oportunas para la adecuada comercialización de los productos de las cooperativas y para su promoción. Además, se pondrán en marcha medidas encaminadas a que los alumnos de las escuelas de capacitación agraria dependientes de la Consejería de Agricultura y Ganadería conozcan el cooperativismo y las prácticas laborales de las cooperativas de Castilla y León, formación que culminará con la formalización de hasta veinte contratos laborales con estos alumnos que pasarán a formar parte de la plantilla de alguna de las cooperativas agrarias de Castilla y León.

▶ AZÚCAR

UCCL exige información sobre el plan de compra de Azucarera Ebro

EL ADELANTADO / SEGOVIA

La Unión de Campesinos de Castilla y León (UCCL) exigió a la consejera Silvia Clemente, que informe, "a la menor brevedad posible", de las acciones que se están llevando a cabo, junto a la Consejería de Economía para promover un plan para que capital castellano y leonés compre el negocio azucarero de Azucarera Ebro. En este sentido, UCCL, que denuncia que "una vez más" han conocido las intenciones de la Junta a través de los medios de comunicación, considera fundamental que los remolacheros de esta Comunidad Autónoma, "que nadie tiene que olvidar son los grandes afectados por los movimientos accionariales que se puedan vivir en la citada multinacional", estén informados a través de sus representantes, las organizaciones profesionales agrarias, de todas las gestiones que se están llevando a cabo para que Azucarera Ebro se mantenga en esta región.

Por ello, considera básico que en todas las gestiones que se lleven a cabo, se tenga en cuenta la rentabilidad que la remolacha ofrece en estos momentos a los profesionales con un precio que se ha ido reduciendo casi a la mitad tras la entrada en vigor el pasado año 2006 de la reforma de la Organización Común del Mercado del Azúcar frente a una "desmedida" subida de determinados factores de producción como el gasóleo agrícola o los fertilizantes que han duplicado su valor en los últimos 12 meses.

Para esta organización la remolacha tiene futuro en la región "siempre que se asegure un precio justo por ella que desde luego debe situarse muy por encima de los 40 euros" por tonelada que se reflejan en el acuerdo firmado por la Junta de Castilla y León, Acor y Azucarera Ebro el pasado 10 de marzo. Por último, UCCL considera "importante" que capital de esta región entre en el accionariado de la empresa.

Vhoy!
y me lo llevo
Cómprate
el coche de tus sueños.
CAJA RURAL
DE SEGOVIA

Las fincas de secano han experimentado un mayor incremento de su valor que las de regadío. / EL ADELANTADO

Los precios de la tierra se incrementaron en un 6,4 por ciento durante el año 2007

Cada hectárea del campo llegó a valer una media de 11.070 euros

EL ADELANTADO/ MADRID

El Ministerio de Medio Ambiente y Medio Rural y Marino ha recopilado los resultados de la encuesta de los precios de la tierra en 2007, una estadística anual que desde 1983 se elabora en colaboración con las Comunidades Autónomas, para medir la evolución del nivel de precios medios de las clases de tierras agrarias más significativas, es decir, tierras libres a la venta y cuyo destino es el de su explotación agraria.

Conforme a los datos de esta encuesta, se estima que el incremento medio de precios de la tierra en España durante 2007 ha sido del 6,4 por ciento en términos corrientes, alcanzándose un valor medio de 11.070 euros por hectárea. Para un deflactor del PIB del 3,1 por ciento, se obtiene un incremento medio del 3,2 por ciento en términos constantes; por tanto, se mantiene la tendencia alcista de los años anteriores.

El conjunto de tierras de cultivo incrementan sus precios un 6,4%, mientras que los aprovechamientos de prados y pastos suben un 7,0%, debido fundamentalmente a los prados naturales de secano y pastizales.

Las tierras de cultivo que presentan elevaciones de precios superiores a la media son las ocupadas por tierras de labor y olivar, continuando una cierta estabilidad los cultivos protegidos y los cítricos, siendo los frutales carnosos de regadío las únicas tierras cuyo precio desciende este año.

En cuanto al conjunto de tierras de secano aumenta su precio un 7,7% frente al 4,2% del regadío, siendo este último incremento inferior al registrado el año anterior.

Con respecto a la evolución por Comunidades Autónomas, se producen aumentos de precios superiores a la media en Asturias, Navarra, Andalucía, Canarias, La Rioja y Murcia; mientras que desciende únicamente en Baleares.

En cuanto a la labor de secano, el incremento ha sido del 8,8%, basado fundamentalmente en los incrementos de Andalucía y Castilla y León. El precio de la tierra de labor de regadío ha ascendido el 4,6%, motivado fundamentalmente por Andalucía y Castilla La Mancha; mientras que se aprecian nuevos descensos en Aragón.

También, el viñedo de transformación de secano ha incrementado su precio un 5,6% impulsado en gran medida por Castilla La Mancha; con un ligero descenso en Aragón.

Por otro lado, en el olivar de transformación de secano se observa un ascenso del 7,9% debido a una fuerte subida, una vez más, en Andalucía. También en los pastizales de secano se detecta un notable incremento del 8,3%, producido fundamentalmente en Andalucía.

LONJA AGROPECUARIA DE SEGOVIA

DESDE HOY MISMO RECIBA LOS PRECIOS DE LA LONJA EN SU MÓVIL **MEDIANTE MENSAJE SMS,** NADA MÁS TERMINAR LAS JUNTAS DE PRECIOS

Infórmese en el Tfno. **921 463 847**.

COTIZACIONES DE LA LONJA DEL JUEVES 26 DE JUNIO

PORCINO (KGS./VIVO SOBRE GRANJA)

	Precio semana anterior	Diferencia semana anterior	Precio semana actual	Semana actual en ptas.
Selecto	1,30	-0,01	1,29	215
Normal	1,29	-0,01	1,28	213
Graso +120 Kgs	1,22	-0,01	1,21	201
Cerdas desvieje extra	0,65	-0,01	0,64	106
Cerda desvieje primera	0,58	-0,01	0,57	95
Tipo Canal II	1,71	-0,01	1,70	283
Lechón 20 Kgs.	31,00	-1,00	30,00	4992
Cochinillo de Segovia	25,00	-1,00	24,00	3993
Cochinillos de 4,5 a 7 Kg.	19,00	-1,00	18,00	2995
Cochinillos de 7 a 12 Kg.	22,00	-1,00	21,00	3494
Cerdo Ibérico de pienso 150 Kg.	1,12	0,03	1,15	191

COMENTARIO: Cambio de signo. Sobran cerdos. La subida de la semana anterior no fue admitida en el mercado, por ello estos reajustes a la baja, con el fin de que no se frenen las matanzas. También tiene mucho que ver que los precios del exterior son más bajos que los del mercado nacional. Los lechones, con un precio demasiado alto según los operadores, bajan sus precios. Lo mismo le ocurre al cochinillo. Por el contrario, los ibéricos recuperan algo en los bajos precios que marcan estas ultimas semanas.

VACUNO (KGS./VIVO SOBRE GRANJA)

	Precio semana anterior	Diferencia semana anterior	Precio semana actual	Semana actual en ptas.
Añojos Súper Extra 270-320 kgs -E-	3,6	-0,03	3,57	594
Añojos Extra 270-320 kgs -U-	3,58	-0,03	3,55	591
Añojos Primera 270-320 Kgs -R-	3,31	-0,03	3,28	546
Añojos Segunda 270-320 Kgs -O-	2,96	-0,03	2,93	488
Añojos Súper Extra 320-370 kgs -E-	3,47	-0,03	3,44	572
Añojos Extra 320-370 kgs -U-	3,4	-0,03	3,37	561
Añojos Primera 320-370 Kgs -R-	3,22	-0,03	3,19	531
Añojos Segunda 320-370 Kgs -O-	2,8	-0,03	2,77	461
Vacas extra -U-	2,69	-0,03	2,66	443
Vacas primera -R-	2,16	-0,03	2,13	354
Vacas segunda-O-	1,73	-0,03	1,70	283
Terneras pienso extra	3,77	-0,03	3,74	622
Terneras pienso primera	3,55	-0,03	3,52	586
Terneras pienso segunda	3,2	0,00	3,20	532
Ternero cruce charolés macho	2,17	0,00	2,17	361
Ternero cruce charolés hembras	1,82	0,00	1,82	303
Ternero del país	1,55	0,00	1,55	258

COMENTARIO: Nuevo reajuste a la baja en sector debido a que los precios que percibe el ganadero son inferiores a los que fijamos en la Lonja. Las ventas de este tipo de carne en los mercados es escasa y aunque no hay mucha oferta de ganado esto no es suficiente para mantener los precios.

OVINO

	Precio semana anterior	Diferencia semana anterior	Precio semana actual	Semana actual en ptas.
Cordero lechal 10-12 Kg.	4,2	0,20	4,40	732
Cordero lechal 12,1-15 kg.	3,55	0,15	3,70	616
Cordero recental 15,1-19 Kg.	2,55	0,10	2,65	441
Cordero pascual 19,1-23 Kg.	2,2	0,00	2,20	366
Cordero pascual 23,1-25,4 Kg.	2,1	0,00	2,10	349
Cordero pascual 25,5-28 Kg.	1,95	0,00	1,95	324
Cordero grande 28,1-34 Kg.	1,75	0,00	1,75	291
Ovejas desvieje Primera	0,35	0,00	0,35	58
Ovejas desvieje Segunda	0,15	0,00	0,15	25

COMENTARIO: El cordero lechal sube debido a las fechas en las que nos encontramos. Son fiestas en muchos pueblos y el consumo de este tipo de carnes es el propio de estas fechas. Por lo tanto vale lo mismo un cordero de 11 kgs que uno de 25 kgs.

CEREALES (TM/ORIGEN)

	Precio semana anterior	Diferencia semana anterior	Precio semana actual	Semana actual en ptas.
Cebada de 62 kg/Hl.	191	-3,00	188,00	31,28
Trigo pienso 72 kg/Hl.	206	-3,00	203,00	33,78
Centeno	191	-3,00	188,00	31,28

COMENTARIO: La llegada de la nueva cosecha con buenas expectativas y las compras directas sobre cosechadoras marcan una tendencia a la baja en cereales después de varias semanas continuas de bajadas.

Caja Rural te ofrece el préstamo que piensa en ti.

Ahora al contratar un préstamos superior a 6000 € llévate esta linterna y set de herramientas Black&Decker

Promoción válida hasta el 30 de septiembre de 2.008 hasta agotar existencias.

> www.ruralvia.com

CAJA RURAL

Capítulo I. Economía

• Artículo 80. Instituciones de crédito y ahorro.

La Comunidad ejercerá, en coordinación con las políticas del Estado, las competencias que le correspondan en relación con las instituciones de crédito y ahorro, establecimientos financieros y resto de entidades e instituciones del sistema financiero autonómico, con los objetivos de su fortalecimiento, cumplimiento de su función económica y social, fomento de su participación en los objetivos económicos estratégicos de la Comunidad, protección de los derechos e intereses de los usuarios, vigilancia del cumplimiento de las normas de ordenación y disciplina, y protección de su independencia, prestigio y estabilidad.

▶ DEBATE SOBRE EL ESTADO DE LA COMUNIDAD

Amplio acuerdo para congelar los sueldos de los altos cargos

Extender la medida. El presidente de la Junta plantea extender esta medida al resto de la Legislatura y ordenar a la baja los sueldos públicos de Castilla y León

Avances y desigualdades. Herrera reprocha a Ramos que niegue los avances en la Comunidad y éste le recrimina que hay «desigualdades entre provincias»

El presidente de la Junta, Juan Vicente Herrera, conversa con los portavoces Francisco Ramos (d), del PSOE, y Joaquín Otero (c), del Grupo Mixto. / E. MARGARETO (ICAL)

ICAL / VALLADOLID

El presidente de la Junta, Juan Vicente Herrera, anunció ayer que se congelarán los sueldos de altos cargos del Gobierno regional, de las Cortes y de las instituciones de autogobierno como una medida «ejemplarizante» en un momento de crisis económica, propuesta que llevó más lejos al sugerir una homologación de las nóminas empezando por las más elevadas.

Herrera reprochó en su 'cara a cara' con el portavoz socialista, Francisco Ramos, que no recogiera alguna de sus ofertas de consenso, entre ellas el ofrecimiento para que los grupos parlamentarios participen en la elaboración del Plan de Convergencia Interior, pero sí hubo acuerdo para no aumentar los sueldos de los altos cargos. Lo planteó el portavoz socialista, en su primera intervención, dentro de una propuesta alternativa de medidas contra la crisis.

«Estoy de acuerdo, debemos ponernos de acuerdo en si será para 2009 o para el resto de la legislatura», respondió el presidente, después de afearle que no planteara el crecimiento cero de los sueldos también para los portavoces y viceportavoces de las Cortes. Herrera precisó que su grupo presentará hoy una propuesta de resolución en la que pedirán que se congelen los sueldos en la Junta, Mesa de las Cortes, portavoces, viceportavoces y grupos parlamentarios pero también en las instituciones del Consejo de Cuentas, Consejo Consultivo, CES y Procurador del Común y reclamó la homologación de los sueldos.

Este fue el acuerdo más importante entre ambos, ya que el resto del debate se quedó en reproches de Herrera a Ramos por negar los avances de la Comunidad, mientras que el segundo le recriminó que hayan aumentado las desigualdades entre las provincias o que la población no crezca. Herrera vio en la crítica de Ramos el mismo «discurso triste» de sus predecesores y le pidió «una cura de realidad» ante datos como el aumento de la población en 74.000 personas. «O cambia o le auguro fecha de caducidad», dijo.

Pero Ramos afirmó que está «orgulloso» de parecerse a las personas que le han precedido y subrayó que el diagnóstico que ha realizado no es «pesimista», además de asegurar que coincide con el que efectúan órganos como el CES.

LICITACIÓN. La escasa licitación de obra pública por parte de la Junta, según Ramos, motivó uno de los momentos más calientes, ya que Herrera replicó con las exigencias que plantearon los socialistas en una proposición de ley que presentaron en 2004, antes de que Zapatero ganara las elecciones, donde se recogían todas las autovías, de las que recordó sólo está a punto de culminarse la Valladolid-Segovia, de la Junta. Tampoco hubo coincidencias en la calidad de los servicios públicos. Ramos calificó de «desastroso» el sistema sanitario, sobre todo en las listas de espera, que incumple el compromiso de reducción. Herrera reconoció que no pueden estar satisfechos, pero afirmó que se ha reducido la lista un 4,35 y en España ha aumentado un 3,5 por ciento. Su grupo irrumpió en aplausos, que el presidente cortó. «He dado estos datos para poner las cosas en su sitió», zanjó.

> El **PP** presentará hoy una **propuesta de resolución** que contemple esta medida

«Ningún Gobierno ha invertido más que éste: 2.800 millones en cuatro años frente a los 1.400 de la etapa del PP», replicó Ramos, que solicitó más endeudamiento. Tampoco aceptó estas propuestas Herrera, que recordó que la Junta se podrá endeudar en 156 millones en 2009 porque en la etapa de «vacas gordas» ahorraron. Además, se mostró contrariado con Ramos por que no acogiera su oferta para elaborar el Plan de Convergencia Interior así como para el desarrollo del Estatuto.

El portavoz socialista cerró su intervención con una frase que puso en boca de Herrera cuando éste le dijo que no quisiera ser presidente de la Junta. «Cuidado con lo que se desea, que se cumple antes de lo que se espera», afirmó.

▶ DEBATE SOBRE EL ESTADO DE LA COMUNIDAD

Compromisos de Juan Vicente Herrera

Nuevos proyectos de Ley

- Ley de Servicios Sociales y Atención a la Dependencia.
- Ley del Derecho a la Vivienda.
- Ley contra la violencia de género.
- Ley de impacto de género.
- Ley de transporte rural e interurbano.
- Ley reguladora de los derechos de los ciudadanos en sus relaciones con la Administración y de responsabilidad de la Junta y los entes públicos dependientes.
- Leyes para la creación de 3 nuevos espacios naturales.
- Ley de transferencias y delegación a los entes locales.
- Ley del diálogo social.
- Ley de publicidad institucional.
- Ley de espacios culturales.
- Ley de montes.
- Ley del ruido.
- Ley de turismo.

Modificaciones de leyes existentes

- Ley de la Función Pública.
- Ley de la Comarca de El Bierzo.
- Ley de Régimen Local.

Estrategias

- Estrategia de Desarrollo Sostenible.
- Estrategia de lucha contra el Cambio Climático.
- Estrategia Universidad-Empresa.
- Estrategia regional para la conciliación de la vida personal, familiar y laboral.

Planes y programas

- Plan Regional de Bionergía.
- Programa de Actuación Minera.
- Plan Regional de Carreteras.
- Desarrollo de la Red Cylog.
- Plan de Actuaciones Productivas.
- III Plan de la Juventud.
- III Plan de Salud.
- II Plan de Calidad de las Aguas.
- Plan Integral de Rehabilitación y remodelación de áreas degradadas.
- Programa de actuaciones de urbanización para 3 millones de m² y la construcción de 15.000 VPO.
- Plan de Garantía de demora sanitaria.
- Plan de Turismo de Castilla y León.
- Plan de Convergencia Interior.
- Plan Director de Vivienda y Suelo 2010-2013.
- Plan de Implantación de medios para la Administración electrónica.
- Planes territoriales del Valle del Duero, Camino de Santiago y Ruta de la Plata.
- Programa de modernización y desarrollo agrario.
- Plan de apoyo a las mujeres del medio rural.
- Plan Director de lucha contra las plagas agrícolas.

Otros compromisos

- Alcanzar un Pacto Sanitario.
- Creación de 250 centros educativos bilingües.
- Creación de la figura de la Vivienda a precio limitado para las familias.
- Pacto Social contra la Violencia de Género.
- Puesta en marcha de las oficinas de emancipación juvenil.
- Creación de la Comisión Interconsejerías en materia de familia.
- Creación del Consejo de Familias de Castilla y León.
- Ejecución de 50 sistemas mancomunados de gestión del agua.
- Firma de un memorando de entendimiento con Portugal.
- Puesta en marcha de dos iniciativas de cooperación con Portugal:
  - Plan del Valle del Duero con la región Norte.
  - Proyecto de movilidad e innovación con la región Centro.
- Constitución de la Comisión de Cooperación con el Estado.
- Constitución de Cooperación Local.
- Firma de un convenio marco con la Comarca de El Bierzo
- Informar anualmente a las Cortes sobre relaciones con otras Comunidades Autónomas y con Europa.
- Aprobación de la 'Marca Castilla y León'.
- Ampliar la asistencia de salud bucodental hasta los 18 años.
- Aprobación de la iniciativa Arquimilenios III.
- Avanzar en la creación del Instituto del Patrimonio de Castilla y León.
- Triplicar el número de becas de español para extranjeros.
- Celebrar en Salamanca un congreso del español como valor y recurso cultural y económico.

FUENTE: Elaboración propia

ICAL

El presidente de la Junta anuncia 16 proyectos de ley para el próximo año

ICAL / VALLADOLID

El presidente de la Junta, Juan Vicente Herrera, se comprometió ayer a remitir a las Cortes en 2009 hasta 16 nuevos proyectos de ley, en su mayor parte, de carácter social; la modificación de otros tres textos legislativos; el diseño de cuatro estrategias de actuación y la puesta en marcha de una veintena de planes y programas específicos.

Así, en los próximos meses su Gobierno aprobará textos como la Ley de Servicios Sociales y Atención a la Dependencia, Ley del Derecho a la Vivienda y Ley contra la Violencia de Género, entre otros. También una veintena de planes y programas forman parte de la agenda , entre los que destacan el Plan de Actuaciones Productivas y el Plan de Convergencia Interior, derivado de la reforma estatutaria. Otros compromisos pasan por alcanzar con los agentes implicados un pacto por el futuro de la sanidad de Castilla y León, el desarrollo de la Marca Castilla y León, la puesta en marcha de 250 colegios bilingües y la creación de la figura de la vivienda a precio limitado para familias, además de un gran pacto contra la violencia de género.

Herrera garantiza que la crisis no afectará a las políticas sociales

El presidente de la Junta de Castilla y León ofrece acuerdo a los grupos parlamentarios para elaborar el Plan de Convergencia Interior para avanzar en la cohesión de todas las provincias

• En su intervención anunció un Plan de Actuaciones de Urbanización para poner en el mercado unos tres millones de metros cuadrados para la edificación de 15.000 viviendas.

ICAL / VALLADOLID

El presidente de la Junta, Juan Vicente Herrera, apostó ayer por el impulso de la competitividad y el empleo así como por la coordinación con el Gobierno de la nación ante la crisis económica y garantizó las políticas y servicios sociales en especial para las personas que pueden sufrir más los efectos de un menor crecimiento de la economía nacional y regional.

Herrera dedicó la mayor parte de su discurso del Debate sobre el Estado de la Comunidad, el quinto al que se somete, a hablar de la situación económica, en una intervención que se prolongó una hora y veintiocho minutos, en la que realizó también un balance del primer año de trabajo de la Junta en esta legislatura, presentó un conjunto de propuestas y ofreció acuerdos a los grupos parlamentarios. El presidente fue interrumpido en doce ocasiones por los aplausos de su grupo.

Las respuestas ante la crisis económica pasan por el impulso de las políticas de competitividad, puestas en marcha por su Gobierno, que calificó de «acierto», el bloque de 27 medidas aprobadas en mayo para «animar» la actividad productiva y la coordinación con los agentes sociales y con el Gobierno. En este punto, anunció que se ha dirigido al presidente del Gobierno para exponerle las medidas de la Junta, entre ellas inversiones públicas de 4.000 millones hasta 2011, y sugerirle «la conveniencia de que las integre y coordine como una respuesta global a la actual crisis económica».

Asimismo, aseguró que «nuestra responsabilidad es garantizar políticas sociales» para los ciudadanos, especialmente a los que están más expuestos a la desaceleración. Así, desgranó programas e inversiones para la mejora de la sanidad, la educación, la aplicación de la Ley de la Dependencia, el acceso a la vivienda o la juventud, pero sin olvidar el compromiso de trabajar por el pleno empleo y el reto de rebajar el 12,4 por ciento del desempleo femenino. En sanidad, cuyos recursos se han incrementado en un 50 por ciento en los últimos ocho años, aseguró que se trabaja para que la demora media en las listas de espera no supere los 50 días y anunció un plan de garantía para la elección libre de centro cuando se supere ese retraso.

> Reclama a los **grupos** que mantengan el consenso en torno a la **financiación autonómica**

«Quiero reiterar el compromiso con las personas dependientes y con sus familias así como con la aplicación de la ley», enfatizó, dado que la puesta en marcha de esta normativa ha sido uno de los caballos de batalla con el Gobierno central, al que ha pedido de forma reiterada más inversiones.

Herrera estimó que el impulso público de las políticas de vivienda es también fundamental cuando este sector es «la primera víctima» de la crisis y anunció, además de las ayudas a las familias, un Programa de Actuaciones de Urbanización para poner en el mercado suelo suficiente, unos tres millones de metros cuadrados, destinados a la edificación de 15.000 viviendas.

POBLACIÓN. El presidente ofreció a los grupos consenso para la elaboración del Plan de Convergencia Interior, recogido en el Estatuto de Autonomía, y expresó su disposición a informar en las Cortes de la ejecución de las 73 medidas del Pacto de la Población alcanzado la pasada legislatura. También ofreció el acuerdo parlamentario para decidir, entre otros asuntos, las zonas de actuación preferentes. Al Plan de Convergencia Interior irá asociado la Ley de Desarrollo Sostenible del Medio Rural del Gobierno, afirmó.

Ante la negociación del modelo de financiación, pidió a los grupos que mantengan la unidad y el consenso, que extendió también a los agentes sociales, reiteró su voluntad de buscar puntos comunes con otras comunidades y animó a todos a obtener «la complicidad» del Gobierno como garante del principio de solidaridad.

▶ DEBATE SOBRE EL ESTADO DE LA COMUNIDAD

Ramos acusa a la Junta de carecer de un modelo claro de Comunidad

Los socialistas plantean al Ejecutivo autonómico una planificación integral de desarrollo regional y actuaciones con «eficacia inmediata» para frenar la crisis de la economía

• La primera 'receta' del portavoz del PSOE es «invertir más y gastar menos, de acuerdo con un proyecto, sin el cual es imposible atinar en la orientación de las inversiones».

ICAL / VALLADOLID

El portavoz del Grupo Parlamentario Socialista, Francisco Ramos, acusó ayer al Gobierno de Juan Vicente Herrera de carecer de un modelo de Comunidad, para lo que propuso una batería de medidas que ayuden a definirlo y saber qué es lo que se quiere dejar a las futuras generaciones. Ramos, quien lamentó que el discurso del presidente de la Junta haya sido «un nuevo debate de investidura, en el que cada nueva propuesta es testigo de incumplimiento», arrojó propuestas para responder a los desequilibrios territoriales; fomentar las políticas de I+D+i, así como para hacer frente a la actual situación económica que «no se puede imputar ni a José Luis Rodríguez Zapatero», ni al presidente de la Junta, indicó.

La primera 'receta' de Ramos se centró en «invertir más y gastar menos, de acuerdo con un proyecto, sin el cual es imposible atinar en la orientación de estas inversiones», destacó. Además, propuso una Planificación Integral de Desarrollo Regional con el horizonte puesto en 2013, que incluya la revisión de la Estrategia de Lucha contra la Despoblación. Sobre el Fondo Autonómico de Compensación y el Plan de Convergencia Interior consideró que debe contar al menos un 20 por ciento de recursos propios destinados a inversiones reales en cada presupuesto.

Por lo que respecta a las propuestas para frenar la actual situación económica, propuso contener los gastos corrientes e incrementar las inversiones reales; agilizar la licitación de la obra pública, y la dotación de un plan extraordinario de inversiones en infraestructura, logística, equipamientos y acceso a las TIC´s. A estas medidas sumó un plan extraordinario de vivienda de protección oficial con diputaciones y ayuntamientos; un control del gasto corriente y la congelación de los sueldos de los altos cargos.

DEPENDENCIA Y EDUCACIÓN. La Ley de Dependencia centró buena parte de su intervención sobre políticas sociales, con la confianza de «dejar de estar entre los últimos» en su aplicación. También fue crítico con el actual modelo educativo, donde invitó a la Junta a crear un Plan de Infraestructuras Escolares. En materia de violencia de género, lanzó tres medidas: que en los procesos de selección de personal laboral se dé preferencia a las víctimas; que las empleadas de los ayuntamientos tengan el mismo derecho y que se firme un convenio con el Gobierno central para la atención telefónica por medio del 016.

Finalmente, se refirió al desarrollo del Estatuto donde invitó a Herrera a «mantener un método de acuerdos básicos» y en cuanto a financiación autonómica fue conciso: «Los principios acordados en el Estatuto deben ser también la referencia más sólida».

Medidas propuestas por Francisco Ramos (PSOE)

Acuerdo para la Planificación Integral de Desarrollo Regional en 2013
- Articule estrategias regionales y locales de desarrollo, dotación de servicios, creación de empleos y fijación de la población.
- Incorpore Fondo Autonómico de Compensación y el Plan de Convergencia Interior.
- Incluya la revisión de la Estrategia de Lucha contra la Despoblación.
- Aproveche los factores de competitividad.

Agilización de Ley de Desarrollo Rural de Castilla y León y aplicación coordinada con la del Estado

Industria
- Apoyo a sectores con ventaja comparativa e inversión en I+D+i.
- Mejorar la transparencia administrativa de las adjudicaciones de energías renovables.
- Abordar soluciones logísticas.
- Vincular estrechamente el sector aeronáutico con la automoción.
- Estimular el liderazgo de las grandes empresas del sector agroalimentario.

I+D+i
- Duplicar la inversión en el sector en los dos próximos presupuestos.
- Mapa de accesibilidad universal a las TIC.

Crisis económica
- Contención del gasto corriente e incremento de inversiones reales.
- Agilización de la licitación, adelantando las previsiones de 2009 (680 millones de euros) y financiado con remanentes.
- Incrementar el endeudamiento.
- Plan extraordinario de inversiones en infraestructuras, logística, equipamiento y red de acceso a las TIC.
- Agilización de la Ley de Accesibilidad.
- Agilización de la aplicación de la Ley de Dependencia.
- Agilización de las transferencias a las entidades locales.
- Plan Extraordinario de vivienda de protección oficial con diputaciones y ayuntamientos.
- Mejora del sistema de intermediación laboral del ECYL.
- Congelación de los salarios de los altos cargos y del número de cargos de confianza.
- Aplicación exclusiva de los crecimientos del presupuesto de 209 a las inversiones.
- Estudiar la reducción del impuesto de transmisión de bienes inmuebles a las viviendas de menos de 100 m² y el Impuesto de Actos Jurídicos Documentados para transacción de vivienda cuando se asocie a la rehabilitación.

Política social
- Agilización de la Ley de Dependencia.

Sanidad
- Gastar todos los presupuestos de la sanidad pública en el sistema público de salud.

Educación
- Nuevo Plan de Infraestructuras Escolares.
- Ajustar plantillas, especialmente, en atención al alumnado con necesidades educativas especiales.

Igualdad y violencia de género
- Dar prioridad al desarrollo legislativo relacionado con las políticas de igualdad.
- Plan para garantizar la igualdad de oportunidades en el mercado de trabajo.
- Preferencia a las víctimas de violencia de género en la selección de personal laboral de la Junta.
- Facilitar el derecho preferente de traslado para las víctimas empleadas municipales.
- Convenio para la atención telefónica 24 horas al día a través del teléfono 016.

Desarrollo estatutario: pactar una hoja de ruta para el desarrollo estatutario.

FUENTE: Elaboración propia — ICAL

Una treintena de propuestas

El portavoz del Grupo Socialista en las Cortes, Francisco Ramos, enumeró ayer hasta una treintena de propuestas concretas de actuación, de las que más de un tercio se refirieron a medidas para salir de la crisis económica. Así, planteó iniciativas llamativas como la congelación de los salarios de los altos cargos y del número de cargos de confianza con otras más generales como la contención del gasto corriente e incremento de inversiones reales. Así, los socialistas plantean la agilización de la licitación de obra adelantando las previsiones presupuestarias de 2009 (680 millones) y un incremento de los niveles de endeudamiento.

También propuso acuerdos en materia de violencia de género, para apoyar a las víctimas, la tramitación de la Ley de Desarrollo Rural y la aplicación de la Ley de Dependencia. En política industrial pidió reforzar el apoyo a sectores con ventaja comparativa e inversión en I+D+i.

[,,]

Miguel Alejo
Delegado del Gobierno
«He dicho en muchas ocasiones que Herrera habla más como presidente del PP que como el de la Junta, pero hoy no ha sido así»

[,,]

José María González
Coordinador regional de IU
«La intervención de Juan Vicente Herrera ha sido de encefalograma plano, porque ha pasado de puntillas por la realidad de Castilla y León»

[,,]

Ángel Hernández
Secretario regional CCOO
«El presidente de la Junta debería haber sido más autocrítico con el fracaso del Observatorio de lucha contra la despoblación»

[,,]

Óscar Lobo
Secret. Comunicación UGT
«No ha habido ninguna novedad entre las medidas económicas y sociales anunciadas, porque todas eran conocidas»

EL ADELANTADO DE SEGOVIA

Viernes 27 de junio de 2008

DEPORTE ESCOLAR Y AFICIONADO

Una final con un justo final

El Blues Clínica Goya se alzó con el título de campeón provincial de baloncesto tras imponerse al Gasóleos Martin

POLIDEPORTIVO

Resultados de la tercera jornada de los Juegos Interpueblos en las modalidades de baloncesto femenino, frontenis masculino y femenino, fútbol sala masculino y femenino, pelota y fútbol siete en la categoría masculina

POLIDEPORTIVO

Decididos los equipos finalistas en las modalidades de fútbol sala, voleibol y fútbol siete. Los encuentros que decidirán los campeones se celebrarán en la tarde del sábado, y la entrega de premios se realizará en el Pedro Delgado a las 20 horas

ATLETISMO

Clasificaciones de todas las categorías de la Legua de Vallelado, incluida en el programa "Media Docena de Leguas" que organiza la Diputación Provincial. La próxima legua se celebrará el 5 de julio en Carrascal del Río

AYUNTAMIENTO DE SEGOVIA

Deporte Municipal

instituto municipal deportes segovia

Equipo de Los Enfermos, finalista en la modalidad de fútbol siete./ INSTITUTO MUNICIPAL DE DEPORTES

Absolute Bar jugará la final de fútbol sala./ INM

Los Rubios doblegaron a Cañas y Tapas en la semifinal./ IMD

Bar King Creole es uno de los habituales en las rondas finales de los Juegos./ INSTITUTO MUNICIPAL DE DEPORTES

Calendario de las fases finales de fútbol siete, voleibol y fútbol sala

FÚTBOL SALA

Semifinales

Los Galos Salvador 4 - 7 Absolute Bar

Los Rubios 5- 4 Cañas y Tapas Deportes Lalo

Tercer y cuarto puesto

Los Galos del Salvador - Cañas y Tapas Deportes Lalo, sábado, 16:30 horas, Pedro Delgado.

Final

Los Rubios - Absolute Bar, sábado, 18:00 horas, Pedro Delgado.

FÚTBOL SIETE

Cruces octavos de final

Bar King Creole 5 - 1 Ascensores Zener

Bar Los Leones 0 - 3 Los Enfermos

Tercer y cuarto puesto

Ascensores Zener - Bar Los Leones, sábado, 16:30 horas, Nueva Segovia 1.

Final

Bar King Creole - Los Enfermos, sábado, 18:00 horas, Nueva Segovia 1.

VOLEIBOL

Semifinales

Toys 3 - 0 Bar Niza CBS

Ford Veteranos, A.V.B. 2 - 3 Sopa de Gnomos

Tercer y cuarto puesto

Bar Niza CBS - Ford Veteranos, A.V.B., sábado, 16:30 horas, pabellón Enrique Serichol

Final

Toys - Sopa de Gnomos, sábado, 18:00 horas, pabellón Enrique Serichol.

La entrega de premios para los campeones de todas las categorías se realizará en el pabellón Pedro Delgado, el sábado a partir de las ocho de la tarde, cuando finalicen los encuentros finales de las modalidades deportivas de fútbol sala, fútbol siete y voleibol.

AYUNTAMIENTO DE SEGOVIA

Deporte Municipal

institutomunicipal deportessegovia

Imagen de uno de los encuentros de tenis de mesa disputados en el Frontón Segovia con motivo de las Ferias y Fiestas de segovia./ INSTITUTO MUNICIPAL DE DEPORTES

Campeonatos de los Juegos municipales de tenis de mesa en las modalidades individual y parejas

MODALIDAD PAREJAS
PARTICIPANTES
José Luis Abad Casas
Noelia Pérez Orihuela
Pablo Escassi Olivares
Alejandro Izquierdo Robles
Santiago Gañán Tascón
Leonardo F. Jiménez Bolívar
Darío Marazuela Gómez
Ramón Ramos Quintana

PARTIDO 1
Leonardo F. Jiménez Bolívar y Noelia Pérez Orihuela 3 - Ramón Ramos y Darío Marazuela Gómez 2

PARTIDO 2
Alejandro Izquierdo Robles y Pablo Escassi Olivares 3 - Ramón Ramos Quintana y Darío Marazuela Gómez 2

PARTIDO 3
Leonardo F. Jiménez Bolívar y Noelia Pérez Orihuela 2 - Alejandro Izquierdo Robles y Pablo Escassi Olivares 3

CAMPEONES
Alejandro Izquierdo Robles y Pablo Escassi Olivares

MODALIDAD INDIVIDUAL
PARTICIPANTES
(1). José Luis Abad Casas
(2). Noelia Pérez Orihuela
(3). Pablo Escassi Olivares
(4). Alejandro Izquierdo Robles
(5). Santiago Gañán Tascón
(6). Leonardo F. Jiménez Bolívar
(7). Darío Marazuela Gómez
(8). Ramón Ramos Quintana

CUARTOS DE FINAL
- Ramón Ramos Quintana 2 - 0 Noelia Pérez Orihuela
- Leonardo Jiménez Bolívar 2 - 0 Alejandro Izquierdo Robles
- Santiago Gañán Tascón 2 - 0 Noelia Pérez Orihuela
- Pablo Escassi Olivares 2 - 0 Darío Marazuela Gómez

SEMIFINALES
- Santiago Gañán Tascón 0 - 2 Ramón Ramos Quintana
- Pablo Escassi Olivares 0 - 2 Leonardo Jiménez Bolívar

TERCER Y CUARTO PUESTO
- Pablo Escassi Olivares 2 - 1 Santiago Gañán Tascón

FINAL
- Leonardo F. Jiménez Bolívar 1 - 2 Ramón Ramos Quintana

ATLETISMO **Legua**

Clasificaciones de la legua de Vallelado

CHUPETÍN MASCULINO

PUESTO	NOMBRE	MARCA
1	LOPEZ GOMEZ RUBEN	0:00:14
2	SANTAELENA GARCIA RODRIGO	0:00:14
3	DE FRUTOS QUINTANA ALVARO	0:00:16
4	AMADOR SANZ OSKAR	0:00:17
5	GONZALEZ DE LA CALLE ANGEL	0:00:17
6	ARANDA ACEBES ROBERTO	0:00:18
7	PETER POAMENOV	0:00:22
8	GALAN ARRANZ MANUEL	0:00:22
9	PASCUAL PULIDO IKER	0:00:24
10	MUÑOZ ARRANZ MARCOS	0:00:30
11	ARRANZ LLORENTE JESUS	0:00:39
12	SANZ ACEBES MARTIN	0:00:42
13	ORTEGA HRISTOV JOSE LUIS	0:00:52
14	MUÑOZ ARRANZ PABLO	0:01:15
15	GUTIERREZ ARRANZ ALEX	0:01:33

CHUPETÍN FEMENINO

PUESTO	NOMBRE	MARCA
1	GARRIDO ARTIAGA ROCIO	0:00:14
2	ARRANZ GUTIERREZ LUCIA	0:00:15
3	SALIN VELAZQUEZ MIRIAM	0:00:15
4	VASILENA TUAMENOA GENOVA	0:00:18
5	HERRERO VELAZQUEZ MANUELA	0:00:20
6	DEL SER MUÑOZ SOFIA	0:00:20
7	BAEZA SANZ ROCIO	0:00:21
8	VACA VELAZQUEZ SILVANA	0:00:21
9	MERINO COBAS JUDITH	0:00:23
10	SANZ GONZALEZ AYLA	0:00:40
11	OSTOS GOMEZ IRENE	0:00:44
12	VELASCO ARRANZ HENAR	0:00:47
13	GONZALEZ DE LA CALLE MARIA	0:01:37

PREBENJAMÍN MASCULINO

PUESTO	NOMBRE	MARCA
1	LAZARO GOZALO RAUL	0:01:34
2	GALINDO DE PABLOS IVAN	0:01:36
3	ARRANZ GUTIERREZ JORGE	0:01:38
4	ALVAREZ ACEVES ALBERTO	0:01:42
5	DIEZ FRANCO JACOBO	0:01:44
6	CALLES ARTIAGA PABLO	0:01:46
7	CUELLAR LUZ ALVARO	0:01:47
8	GONZALEZ MARTIN ALEX	0:02:00
9	DE LA CALLE BAEZA LUIS	0:02:02
10	ARANDA ACEVES EDUARDO	0:02:15
11	SANZ GONZALEZ SAUL	0:02:22
12	DE FRUTOS QUINTANA IVAN	0:02:30
13	ARRANZ LLORENTE ISAAC	0:02:31

PREBENJAMÍN FEMENINO

PUESTO	NOMBRE	MARCA
1	BAEZA GONZALEZ LARA	0:01:45
2	FADRIQUE GUTIERREZ MARIA	0:01:57
3	RODRIGUEZ MALAGA LAURA	0:02:00
4	SANCHO ZARZUELA SHEILA	0:02:19
5	DE LA CRUZ CALLES ANGELA	0:02:21
6	GALAN ARRANZ CORINA	0:02:22
7	VACA VELAZQUEZ CARLA	0:02:34

BENJAMÍN MASCULINO

PUESTO	NOMBRE	MARCA
1	SOTO VILLANUEVA CHRISTIAN	0:02:56
2	BAEZA GONZALEZ JAIME	0:03:04
3	DEL SER MUÑOZ SERGIO	0:03:09
4	MATARRANZ GONZALEZ FERNANDO	0:03:15
5	VELAZQUEZ ELTON	0:03:18
6	MERINO ARANDA JESUS	0:03:21
7	ARRANZ DE LA CALLE JUAN	0:03:22
8	LAGUNA SANCHO ABEL	0:03:36
9	VELASCO DEL RIO ALEJANDRO	0:03:37
10	ALBERTOS PASCUAL CARLOS	0:03:38
11	BAEZA CASADO ALBERTO	0:03:41
12	NARROS ARRANZ DIEGO	0:03:52

BENJAMÍN FEMENINO

PUESTO	NOMBRE	MARCA
1	MUÑOZ MARQUES AGUEDA	0:02:49
2	LOPEZ GOMEZ BEATRIZ	0:02:53
3	GARCIA SANCHO ANGELA	0:02:58
4	BAEZA GOZALO PAULA	0:03:22
5	DE MORA MARTIN MARTA	0:03:33
6	SANTOS ZARCO NUÑEZ SANZ MARTA	0:03:39
7	ESTEBAN PASCUAL CORINA	0:03:42
8	GONZALEZ DE LA CALLE ANDREA	0:03:48
9	PASCUAL YUSTA LAURA	0:03:58
10	MANSO CELIA	0:04:12

ALEVÍN MASCULINO

PUESTO	NOMBRE	MARCA
1	GONZALEZ ANTON JORGE	0:02:51
2	BAEZA CASADO DIEGO	0:03:02
3	APARICIO GALINDO ISMAEL	0:03:02
4	ALVAREZ ACEVES JAVIER	0:03:05
5	DEL SER MARIO	0:03:12
6	GILSANZ MARINERO ALBERTO	0:03:15
7	MUÑOZ VELAZCO DAVID	0:03:16
8	MUÑOZ VELASCO RAUL	0:03:21
9	GILSANZ MARINERO DAVID	0:03:28
10	GILSANZ MARINERO JAIME	0:03:43

ALEVÍN FEMENINO

PUESTO	NOMBRE	MARCA
1	RODRIGUEZ PASTOR ALBA	0:02:51
2	CALLES ARTIAGA CRISTINA	0:02:57
3	MARTIN ESPAÑA NEREA	0:02:57
4	DIEZ FRANCO ANDREA	0:02:58
5	HERGUEDAS MARTIN LUCIA	0:03:06
6	DEL SER NOEMI	0:03:07
7	SOMBRERO LAZARO CRISTINA	0:03:09
8	VELASCO OLMOS SARA	0:03:11

INFANTIL MASCULINO

PUESTO	NOMBRES	MARCA
1	ESTEBAN PASCUAL EDUARDO	0:05:27
2	BAEZA GOZALO CARLOS	0:05:33
3	GARRIDO ARTIAGA SERGIO	0:05:42
4	GONZALEZ GONZALEZ DANIEL	0:05:53
5	GARCIA SANCHO ADRIAN	0:06:15
6	PASCUAL PULIDO LUIS FELIPE	0:06:22
7	HERRERA FRAILE JESUS	0:06:37
8	SANTOS PASCUAL ADRIAN	0:07:21
9	FRAILE MARTIN JONATHAN	0:07:24
10	ALBERTOS PASCUAL JAVIER	0:07:55
11	FERNANDEZ GONZALEZ ANDRES	0:09:10

INFANTIL FEMENINO

PUESTO	NOMBRE	MARCA
1	DEL SER MARTIN DIANA	0:05:46
2	ARRANZ DE LA CALLE ISABEL	0:05:48
3	BAEZA SANZ LUCIA	0:06:44
4	PASCUAL YUSTA MARTA	0:06:58
5	VELASCO DEL RIO ANDREA	0:07:35

CADETE MASCULINO

PUESTO	NOMBRE	MARCA
1	DE MORA MARTIN ALBERTO	0:05:06
2	PONCELA PEREZ ALVARO	0:05:21
3	CUELLAR LUZ RUBEN	0:05:42
4	GONZALEZ MARTIN CESAR	0:06:11
5	ARRANZ MARINERO RUBEN	0:06:24
6	GONZALEZ ANTON JAVIER	0:07:34

CADETE FEMENINO

PUESTO	NOMBRE	MARCA
1	LOPEZ SANZ MARIA	0:05:45
2	MUÑOZ BAEZA SONSOLES	0:05:55
3	VICENTE SANZ LAURA	0:06:01
4	NARROS ARRANZ MARINA	0:06:41
5	DE MIGUEL YUBERO VICTORIA	0:06:42
6	PASCUAL SANTOS MARIA	0:07:21

JUVENIL-JUNIOR MASCULINO

PUESTO	NOMBRE	MARCA
1	FERNANDEZ LOBATO DAVID	0:20:25
2	CARDABA SANZ DARIO	0:20:39
3	DE MIGUEL YUBERO LUIS ENRIQUE	0:20:57

PROMESA-SENIOR MASCULINO

PUESTO	NOMBRE	MARCA
1	LOZANO DE PEDRO ALBERTO	0:17:09
2	RODRIGUEZ GARCIA DAVID	0:17:29
3	DE LA FUENTE MARTIN SANTIAGO	0:17:39
4	ANDALUZ MARTIN ADRIAN	0:17:43
5	LOZANO DE PEDRO ALVARO	0:18:00
6	MARTIN DOMINGUEZ JORGE	0:18:01
7	SALINERO MIGUL SERGIO	0:18:15
8	VALENTIN ARAGON DAVID	0:18:24
9	SANZ SANFRUTUOSO JAVIER	0:19:13
10	GARCIA PEREZ ENRIQUE	0:19:34
11	DE CAL GARCIA FELIXS	0:20:25
12	CALLEJA MARTIN VICTOR MANUEL	0:20:57
13	BAEZA MARTIN ALBERTO	0:20:58
14	RUBIO GOMEZ NACHO	0:21:07
15	SAN FLORENCIO MARUGAN CESAR	0:22:04
16	GUILLEN REGUERO GUILLERMO	0:22:18
17	UOLLA GARCIA DANIEL	0:22:18
18	DE HIERRO TAGLE ARTURO	0:22:56
19	GARCIA GOMEZ VICTOR	0:23:20
20	RUBIO GOMEZ ALVARO	0:23:34
21	SACRISTAN MARTINEZ RAFAEL	0:23:54
22	VELASCO FRAILE CIRO	0:25:18
23	CUELLAR BAEZA ALBERTO	0:25:46
24	LEONARDO SILVA HUGO	0:25:52
25	ALDEA ALVAREZ IVAN	0:27:09
26	ALDEA ALVAREZ JESUS	0:27:19
27	HERRERO SANZ CAYO	0:27:30
28	TUTA GOMEZ FREDDERY	0:27:42
29	ARRANZ TEJERO JOSE MANUEL	0:27:49
30	MAÑADES PRIETO MARCOS	0:29:44
31	HERRANZ GARCIA GUSTAVO	0:29:46
32	PASCUAL PALACIOS RAFAEL	0:32:18

PROMESA-SENIOR FEMENINO

PUESTO	NOMBRE	MARCA
1	CARCEDO FERNANDEZ BEATRIZ	0:20:59
2	HERRERO GOMEZ ELENA	0:21:09
3	SOBAS ABAD EVA MARIA	0:21:38
4	USEROS MARUGAN EVA	0:21:55
5	CANTERO GARCIA MONCO MARIANA	0:22:23
6	DOMINGUEZ AZPELETA NOELIA	0:22:38
7	VICENTE MONTERO SUSANA	0:25:17
8	GONZALEZ RENEDO AZUCENA	0:30:35
9	BARRIOS BERZOSA MARIA LAURA	0:32:17

VETERANOS A MASCULINO

PUESTO	NOMBRE	MARCA
1	RUIZ PEREZ AGUSTIN	0:17:22
2	SANZ MESA PEDRO	0:18:08
3	DE FRUTOS MARTIN MIGUEL ANGEL	0:18:49
4	MIRANDA ORDOÑEZ ANTONIO	0:19:32
5	MATARRANZ ALVAREZ FERNANDO	0:19:56
6	CALVO DIEZ SERGIO	0:20:00
7	FERRO NORIEGA JOSE ANTONIO	0:20:23
8	SANCHO BRAVO LUIS	0:20:30
9	BUENA POSADA IGLESIAS PABLO	0:20:40
10	FERNANDEZ GARCIA SANTIAGO	0:21:09
11	SANZ BENAVENTE ALBERTO	0:21:11
12	CALVO DIEZ JAVIER	0:21:19
13	GUTIERREZ LOPEZ ANDRES	0:21:34
14	SUAREZ GREGUEDAS RAUL	0:21:54
15	SANZ BERZAL RICARDO	0:22:00
16	RODRIGUEZ SANCHEZ LUIS ALBERTO	0:22:00
17	SANTAELENA BRAVO JUAN CARLOS	0:22:11
18	GONZALO VALENTIN MAURICIO	0:22:24
19	FRAILE MUÑO ISRAEL	0:22:28
20	DE LA CALLE LAGUNAR MARCOS	0:22:59
21	MATARRANZ ALVAREZ JAVIER	0:23:24
22	GARCIA DE SANTOS JESUS JAVIER	0:23:31
23	GONZALO ARRANZ ALBERTO	0:23:48
24	SANTANA DE PABLOS FERNANDO	0:24:05
25	ROJO NUÑEZ JUAN	0:24:13
26	SANTOS MONEDERO MANUEL	0:25:03
27	PASCUAL AREVALO CESAR	0:25:36
28	CIRIA HERNANDEZ ENRIQUE	0:25:51
29	SANZ CUELLAR CARLOS	0:30:30
30	ARRANZ FRANCISCO	0:30:31
31	ESTEBAN AGUADO RAUL	0:30:35
32	DE DIEGO VILLAGRAN LUIS ANGEL	0:32:28

VETERANOS A FEMENINO

PUESTO	NOMBRE	MARCA
1	QUINTANA SANCHEZ MARGARITA	0:22:25
2	CALVO MALILLO MERCEDES	0:22:50
3	FERNANDEZ MINGUEZ MILAGROS	0:23:15
4	MARQUES MARTIN ISABEL	0:24:36
5	SANZ GONZALEZ MARIA JESUS	0:29:19
6	ARTIGA MARTIN CARMEN	0:32:32

VETERANOS B MASCULINO

PUESTO	NOMBRE	MARCA
1	LOPEZ VILLALOBOS JUAN CARLOS	0:18:21
2	CABEZAS DE CASTRO JAVIER	0:18:37
3	DE ANDRES GARCIA RAFAEL	0:18:45
4	SANZ LLORENTE ALBERTO	0:20:04
5	HERNANDO BRIONGOS JOSE MARIA	0:20:26
6	CARDABA ARRANZ JOSE VICENTE	0:20:39
7	RODRIGUEZ ELICES MIGUEL ANGEL	0:21:27
8	COBO FERNANDEZ FERNANDO	0:21:31
9	MUÑOZ MANSO ALFONSO	0:21:37
10	GAGO RODRIGUEZ JOSE MANUEL	0:22:48
11	CAMACHO ROMERO ANTONIO	0:23:01
12	VELASCO SORIA LUIS MIGUEL	0:23:27
13	SANZ SAIZ SALVADOR	0:23:59
14	MERINO BERNABE AMALIO	0:25:06

VETERANOS B FEMENINO

PUESTO	NOMBRE	MARCA
1	PLAZA MARTIN MARIA ESTER	0:25:58

EQUIPOS MASCULINO

PUESTO	CLUB	NOMBRE	CATEGORÍA
1	MANCHA AMARILLA	LOZANO DE PEDRO ALBERTO	PROMESA/SENIOR
		DE LA FUENTE MARTIN SANTIAGO	PROMESA/SENIOR
		LOZANO DE PEDRO ALVARO	PROMESA/SENIOR
2	CICLOTE ARANDA A	ANDALUZ MARTIN ADRIAN	PROMESA/SENIOR
		CABEZAS DE CASTRO JAVIER	VETERANO B
		DE ANDRES GARCIA RAFAEL	VETERANO B
3	OLOMBRADA	LOPEZ VILLALOBOS JUAN CARLOS	VETERANO B
		VALENTIN ARAGON DAVID	PROMESA/SENIOR
		CARDABA ARRANZ JOSE VICENTE	VETERANO B
4	CICLOTE ARANDA B	CALVO DIEZ SERGIO	VETERANO A
		DE CAL GARCIA FELIXS	PROMESA/SENIOR
		FERNANDEZ GARCIA SANTIAGO	VETERANO A

EL ADELANTADO
DE SEGOVIA

Diario DE LA EUROCOPA
VIERNES 27 DE JUNIO DE 2008

A POR ALEMANIA

España golea a Rusia (0-3) y se planta en la final con un juego de toque espectacular · El domingo se verá las caras con el combinado germano

¿Buscas muebles?

merKmueble

Pol. Ind. El Cerro • C/ Atalaya, 5 • SEGOVIA • Tel.: 921 432 748

ESPAÑA ROZA EL CIELO

El combinado de Luis Aragonés desarbola a Rusia con goles de Xavi, Güiza y Silva y se clasifica para disputar la final

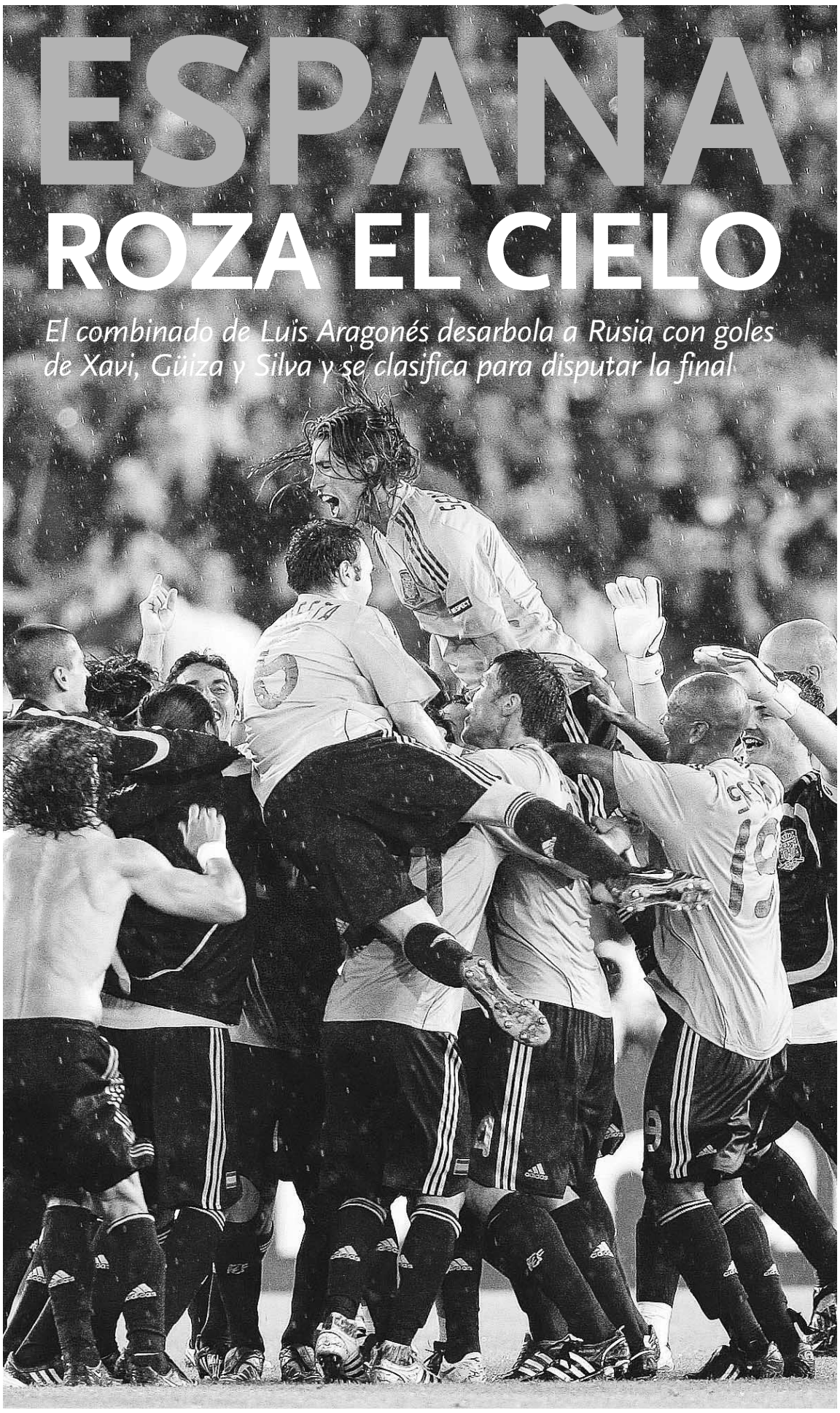

Los jugadores del combinado nacional celebran el gol de Güiza. / JUANJO MARTÍN (EFE)

LAS PUNTUACIONES

IKER CASILLAS 7

Como siempre. Tuvo poco trabajo. Cuando tuvo que actuar lo hizo con eficacia.

PUYOL 7

Seguro. Estuvo firme en el centro de la zaga, en la que impuso su autoridad.

SERGIO RAMOS 8

Derroche físico. Luchó como un 'jabato' en defensa y atacó con mucho peligro.

MARCHENA 7

Compenetrado. Igual de seguro que su compañero en el centro de la defensa.

RUSIA	ESPAÑA
0	3
Akinfeyev	Casillas
Anyukov	Sergio Ramos
Berezutski	Puyol
Ignashevich	Marchena
Zhirkov	Capdevila
Semak	Senna
Zyryanov	Iniesta
Shemchov	Xavi
(Bilyaletdinov, m. 55)	(Xabi Alonso, m. 68)
Saenko	Silva
(Sychev, m. 56)	Villa
Arshavin	(Cesc, m. 33)
Pavlyuchenko	Fernando Torres
	(Güiza, m. 68)

ÁRBITRO
Frank De Bleeckere (BEL). Mostró cartulinas amarillas a Zhirkov (min. 55) y Bilyaletdinov (min. 60) por Rusia.

GOLES
0-1, m. 50: Xavi a pase de Iniesta. **0-2**, m. 73: Güiza engaña a Akinfeyev tras pase picado de Cesc. **0-3**, m. 82: Silva a placer tras asistencia de Cesc.

R. MORALES (EFE) / VIENA

España despertó a Rusia de su sueño e impuso su estilo de juego para recuperar el prestigio perdido en Europa y tocar el cielo, 24 años después, con goles de Xavi, Güiza y Silva, en un partido histórico camino de la gran final.

Alemania-España. Final de la Eurocopa 2008 que pasará a la historia por el regreso a la élite de la 'roja'. Superada la barrera de cuartos. Eliminados los miedos ante Italia desde la tanda de penalti, bordó la semifinal para eliminar a Rusia, la sensación del campeonato, endosándole la segunda goleada consecutiva.

Luis Aragonés afrontó la cita con la historia con un once que todo el país se sabe de memoria. No son tiempos para ello, mucho menos en una competición corta, cargada de partidos. Los miedos al desgaste físico no le condujeron al cambio, aunque lo meditó.

Se enfrentaban los dos combinados que han enamorado con su juego a todo el Viejo Continente. El toque de España ante la renacida Rusia de Hiddink. Recuerdos presentes de una goleada (4-1) en el estreno de la Eurocopa, que condicionaban el duelo. Se repitió la climatología, con una lluvia que beneficiaba a la rapidez eslava, pero el estilo de partido fue distinto.

La lucha inicial estaba clara. Batalla por el balón. Por el mando. España, centrada en frenar la magia de Arshavin, juntó las líneas. Defendió bien. Se encontró con una Rusia crecida de inicio, inmersa en una dinámica con la que borró del mapa con un fútbol de quilates a Suecia y Holanda.

Cuando todos avisaban a Sergio Ramos del peligro de Arshavin dejándose caer al costado con el desdoble del potente Zhirkov, Rusia sorprendió por la otra banda. Joan Capdevila comenzó sufriendo ante Saenko, que lanzó tres centros que no encontraron rematador pero metieron miedo en el cuerpo.

El bloque patrio jugaba directo. Con Marcos Senna dueño y señor en la medular, Xavi no durmió la posesión y encontró con rapidez los movimientos de Villa y Torres, la subida por sorpresa de Sergio Ramos. Fue el lateral el más incisivo en el remate. No llegó por milímetros a un centro al que se lanzó en plancha y chutó en dos ocasiones con la zurda, tras recortar a su marcador, a las manos del arquero Akinfeyev.

La lucha de Torres y la pegada de Villa se repetían como el día del debut esperanzador. Un fuerte disparo desde la esquina del área del 'Guaje' volvía a probar los reflejos del meta ruso, en un césped húmedo por el diluvio, que daba mayor velocidad al esférico (m. 11).

El conjunto ruso tenía las ideas claras cuando poseía el balón. Aquellos 20 minutos iniciales del

EXPO ZARAGOZA 2008
Nº1 eco2
* PVP válido hasta el 30/06/08 para las versiones ofertadas. Incluye IVA, transporte, impuesto de matriculación y promociones. Las versiones visualizadas pueden no corresponder con las versiones ofertadas.
RED RENAULT DE SEGOVIA
RENAULT

CAPDEVILA 6

En pregresión. Comenzó el partido mal, pero se fue entonando hasta el final.

INIESTA 8

Crucial. Abrió el camino de la victoria con la asistencia a Xavi en el primer gol.

SILVA 8

Genial. Hábil, veloz y muy peligroso. Redondeó su noche con el tercer tanto.

TORRES 7

Sin fondo. Peligroso cada que vez que toca el balón, pero le faltó fres-

XABI ALONSO 7

Cumplidor. Cumplió con su cometido, que era ayudar a Senna.

MARCOS SENNA 9

Perfecto. Uno de los mejores. Es uno de los grandes valores de España.

XAVI HERNÁNDEZ 8

El general. Tocó muchos balones y se ofreció para ello. Marcó el prime tanto.

VILLA 6

Mala suerte. Saltó al terreno enchufado al juego, pero se lesionó.

CESC FÁBREGAS 8

El asistente. Salió por Villa y dio las dos últimas asistencias de gol.

DANI GÜIZA 8

Luchador. Salió por Torres y marcó el tercer tanto, de bella factura.

Xabi Alonso, Capdevila, Xavi Hernández, Fernando Navarro y Álvaro Arbeloa festejan la clasificación para la final. / P B. (REUTERS)

debut no eran un espejismo. Tocó con criterio, con velocidad y creó peligro con remates de Pavlyuchenko. Un lanzamiento a balón parado rondó el larguero y un disparo desde la frontal provocó la parada del campeonato, con Iker volando hasta rozar el balón con su guante izquierdo (m. 31).

CONTRATIEMPO. Regresó el salvador. El portero que decide partidos. España aún estaba conmocionada. Segundos antes, en el lanzamiento de una falta, Villa se había lesionado. El artillero del torneo sufrió un pinchazo en el lanzamiento de un disparo que acabó en manos de Akinfeyev. La desgracia se cebó con la selección, ya que, además, el ariete no podrá disputar la final.

Luis Aragonés reaccionó rápido. Pasó al plan b, al 4-1-4-1. Saltó a escena Cesc Fábregas. En minutos de tensión, impuso su estilo y devolvió la posesión del balón a España, la hizo dueña. Solo faltaba encontrar el camino al remate. No rescatar aquella isla de Torres, en la que Pavlyuchenko no estaba de invitado. El delantero ruso seguía a lo suyo y, a 10 minutos del descanso, volvió a rondar el gol. Controló con el pecho dentro del área y, en carrera, chutó rozando el palo gracias a un toque en su bota de Marchena.

La primera parte dejó patente que nunca es fácil ganar en una gran competición. Mucho menos repetir. Pero esta selección es ganadora. No tiene perjuicios. Por su mente no pasan miedos del pasado. Y salió a vencer. Subió el ritmo con la final en la mente.

Xavi encontró a Iniesta, gris en el campeonato pero finalmente decisivo con la devolución de la pared, que empujó con todo su alma a la red Xavi, para despertar la locura en todo el país.

Villa, lesionado, no pudo continuar.

El tanto desató el fútbol control de España y el nerviosismo de Rusia. Torres pudo firmar el segundo en instantes de duda rusa pero, a pase al hueco de Cesc Fábregas, chutó alto.

La dureza de Rusia no frenó la imaginación nacional. Estaban cómodos en el campo. Iniesta inventaba y Cesc no finalizaba (m. 60). Ramos volvía a ser un puñal, pero su buen centro no encontraba el acierto en el remate de Torres (m. 62). No estaba Kolodin, jefe de la zaga rusa, y lo comenzaban a acusar. Eran vulnerables.

Entonces fue el momento de Cesc. El más joven de la escuadra de Luis Aragonés se hizo el dueño e inventó en los metros finales. Primero probó suerte con un zapatazo que desvió Akinfeyev (m. 69), para cuatro minutos después sentenciar el duelo, con un pase picado a Dani Güiza que, controló con el pecho, y picó ante la salida del portero ruso. El arquero había sentenciado el envite.

La Rusia de Guus Hiddink había muerto. No había espacio para la reacción. La 'roja' impuso su estilo, tenía el control del partido y con espacios acrecentó el daño. De nuevo, Cesc desniveló y asistió a Silva, que chutó con la izquierda a la red. Explosión de júbilo y parada final de Casillas, que se presenta en la final sin encajar un gol en los dos últimos partidos. Nada menos que en cuartos y en semifinal.

España accede al puesto de los elegidos. 24 años después regresa a una final con el único objetivo de vencer a Alemania. 1964 ante la Unión Soviética. 1984 frente a Francia. En 2008, en el Prater, España vuelve a tocar el cielo.

Un lugar donde encontrar tu felicidad

EL ESPINAR

DIRECTO PROMOTORA

VEN A VERLOS

"la Caixa"

Piso + Garaje + Trastero desde 93.000 €

- Entrada 6000 €
- Desde 600 € mes durante 24 meses
- Resto hipoteca 75%

OBRA NUEVA, 1-2 - 3 dormitorios, cocinas amuebladas, climalit, tarima, ascensor, garaje.

PRIMERAS CALIDADES

Obras comenzadas

Entrega 2009

EDIFICIO BEATRIZ

CALLE YECLA, Nº 3 JUNTO AL AYUNTAMIENTO Y LA IGLESIA

EL ESPINAR – SEGOVIA

AM 24a SERVICIOS INMOBILIARIOS S.L.

617 803 640 - 636 312 711

«LA META ERA LLEGAR A LA FINAL Y AHORA ES UN CARA O CRUZ»

Aragonés considera que España jugó bien y dice que los internacionales se han propuesto «ganar como sea a Alemania»

AGENCIAS / VIENA

Luis Aragonés, seleccionador español, afirmó ayer después de que su equipo golease a Rusia en la semifinal de la Eurocopa, que se ha logrado el objetivo, «que era llegar a la final y ahora es un cara o cruz», refieriéndose al encuentro tan trascendental que disputará el domingo frente al combinado de Alemania.

El técnico hizo una lectura positiva del encuentro y manifestó que «en la primera mitad, el conjunto jugó muy bien y, luego, hemos logrado el objetivo, que era llegar a la final. A partir de ahí, es un cara o cruz, porque además está una selección importante como es la germana», indicó. El técnico no pudo ocultar su alegría y felicitó a todos sus jugadores.

Con esta victoria, el 'Sabio de Hortaleza' se permite superar el récord de Javier Clemente de partidos ganados al frente de la 'roja'.

Tras el triunfo ante Grecia en el segundo duelo del torneo, Aragonés igualó la marca de Javier Clemente, que consiguió 36 desde el banquillo de la selección, a la que dirigió en 62 partidos.

Después del partido ante Rusia, Luis suma 37 victorias en 63 partidos, por lo que el triunfo le sitúa como el entrenador con más éxitos, además de colocar a España en semifinales de un gran campeonato, algo que no consigue desde 1984, en Francia.

Por su parte, el holandés Guus Hiddink, técnico de la selección rusa, afirmó que su equipo perdió la semifinal de la Eurocopa contra España, pero que regresa a su país «con orgullo»

«España es un gran equipo y nosotros pudimos mantenernos al mismo nivel durante una hora, pero los jugadores después se sintieron muy cansados. Podemos estar orgullosos de llegar a una semifinal, pero tuvimos un rival muy fuerte. Perdimos pero volvemos a Rusia con orgullo», subrayó.

Tras el triunfo, el futbolista internacional del FC Barcelona Andrés Iniesta, elegido mejor jugador del encuentro en el que España ganó a Rusia y se clasificó a la final de la Eurocopa, manifestó que «es la pera» llegar hasta ahí, pero que no se conforma.

«Es increíble llegar a la final, pero ahora queremos ganarla. El equipo ha ido a más durante el choque, aunque creo que ha sido dominador en todo momento. Al final de la primera parte, nos sentimos un poco tocados por la lesión de David Villa, pero nos supimos sobreponer», subrayó.

Iniesta admitió que Alemania será un complicado rival en el camino hasta el título, pero aseguró: «Es el encuentro que queremos ganar como sea».

El internacional Joan Capdevila destacó, tras la victoria sobre Rusia, que la selección se ha «colado en la final a base de trabajo, esfuerzo y mucha garra» y que si disfruta jugando al fútbol como ayer ante Alemania el próximo domingo, «todo saldrá bien».

«Estamos muy contentos. Estamos en la final, lo que parecía imposible, pese a que hemos venido aquí para ganarlo todo. Nos hemos colado a base de trabajo y sacrificio. Ahora, nos queda disfrutar el domingo. Si disfrutamos como hasta ahora, todo saldrá bien y nos llevaremos el título de esta competición, que tanto nos está costando después de décadas sufriendo», confesó.

El defensa del Villarreal, no obstante, afirmó que ahora «hay que ser cautos, porque la final será complicada». «Estamos muy contentos porque hemos llegado a una final, pero hay que tener los pies en el suelo», agregó.

Por lo que se refiere a la lesión del delantero internacional Villa, que no podrá disputarse el 'pichichi' con Podolski, Capdevila admitió que, «cuando le vimos en el suelo, nos afectó bastante».

Iniesta fue elegido como el mejor jugador del encuentro de semifinales ante Rusia. / JUANJO MARTÍN (EFE)

BAÑO EN EL CENTRO DE VIENA

Unos 25.000 aficionados de Rusia y de la 'roja' llegaron empapados al encuentro tras una gran tromba de agua

EFE / VIENA

Las aficiones de Rusia y España, las dos selecciones que disputaron la segunda semifinal de la Eurocopa de fútbol, se remojaron durante las horas previas al encuentro en Viena, donde, como ya va siendo habitual en las últimas jornadas, cayó una monumental tromba de agua. El clima reinante en la capital austríaca durante los últimos días ha sido de bochorno combinado con tormentas torrenciales, como las que cayeron durante la tarde del martes y, en especial, durante las últimas horas del miércoles, cuando en el centro del Ernst Happel Stadion las fuertes precipitaciones acompañadas de aparato eléctrico provocaron en repetidas ocasiones la pérdida de señal televisiva durante el otro duelo trascendental Alemania-Turquía. Aunque con menor intensidad, a primera hora de la tarde de ayer, la lluvia provocó que en apenas un segundo se despejaran las zonas de reunión de los aficionados antes de los partidos, en especial la de la catedral de San Esteban (Stephansdom), así como las zonas peatonales de la Kaerntner Strasse y el Graben.

Sin olvidar la 'Fan-Meile', la milla del aficionado, que discurre, pegada el Ring, el anillo que rodea el centro de Viena, por el Ayuntamiento, de estilo neogótico, el Parlamento, el Volkstheater y la zona del Palacio Imperial (Hofburg).

Las fuertes lluvias provocaron que unas 30.000 personas tuvieran que ser evacuadas de la principal zona de aficionados en la capital austríaca en la segunda parte de la primera semifinal de la Eurocopa entre germanos y otomanos. Además, se cortó la señal de televisión de la UEFA y casi todas las cadenas internacionales, con excepción de la televisión suiza y la qatarí Al Yazira, sufrieron cortes de retransmisión de hasta 18 minutos. La UEFA informó ayer de que los problemas se debieron a varios cortes de electricidad consecutivos, que hicieron necesario reiniciar el sistema en Centro Internacional de Radiodifusión (IBC).

Por otra parte, las autoridades vienesas anunciaron ayer que unos 100.000 aficionados se dieron cita en el centro de la ciudad, de los cuales unos 25.000 eran rusos y españoles. El aguacero de ayer provocó que numerosos aficionados llegaran literalmente 'empapados' al escenario del partido, donde antes del mismo, y al igual que sucedió en la víspera, ambos capitanes, después de escuchar los himnos nacionales -momentos en los que en la zona de la afición nacional se encendieron un par de bengalas-, leyeron un manifiesto contra el racismo.

Las nubes de la tarde pronosticaban una semifinal de lluvia intensa, pero las aficiones de Rusia y España inundaron las calles de color e ilusión. / EFE Y REUTERS

VeriSure
www.securitasdirect.es
Alarma Hogar Negocio
Promoción Limitada 50 Primeras Llamadas
Instale su Alarma por 0€*
*+ 48 pagos de 10€ por amortización de equipo. IVA no incluido. Precios 2008.
EQUIPO EN PROPIEDAD NO ALQUILER
3 Veces más segura que otras alarmas del mercado
Protegido contra corte de línea telefónica ✓
Verificación con imágenes (Videodetector incluido) ✓
Módulo Habla/Escucha incluido ✓
DGP 2737
Oficina en Segovia
Vía Roma, 39
Tel: 921 412 167
Llame ¡AHORA! al tlf: 902 111 194
Recuerde: Oferta válida sólo para las 50 primeras llamadas
SECURITAS Direct

Los jugadores germanos celebran su triunfo sobre el combinado turco. / MAX ROSSI (REUTERS)

SEXTA FINAL TEUTONA

Los jugadores del combinado germano ya tienen tres campeonatos en sus vitrinas

AGENCIAS / BERLÍN

La final que Alemania jugará el próximo domingo en Viena será la sexta para el conjunto germano, que tiene tres campeonatos de Europa en sus vitrinas.

Los futbolistas del combinado germano ganaron en 1972, 1980 y 1996, mientras que cayeron en las de 1976 y 1992, la primera de ellas en la tanda de penaltis, después del histórico gol de penalti del checo Panenka y la de 1992 frente a Dinamarca.

Su primer título lo consiguieron en el año 1972, en una final jugada en Bruselas ante la extinta Unión Soviética, a la que derrotaron por 3-0, con goles de Gerd Müller y otro de Wimmer.

Ocho años después, su víctima fue Bélgica (2-1), en una final jugada en el estadio olímpico de Roma. Marcó dos dianas Hrubesch, la última de ellas en el minuto 88 para darle el segundo cetro a los jugadores teutones.

Su tercer entorchado lo logró en 1996 y, de nuevo, el delantero centro del bloque, en este caso Olivier Bierhoff, fue el protagonista al anotar los dos tantos con los que su equipo derrotó a la República Checa en el antiguo estadio de Wembley (Londres). El tanto de la victoria se produjo en el minuto 95 y fue un gol de oro.

ENCUESTA. Por otro lado, y antes de saber el marcador final del Rusia-España, el alemán medio tiene claro cuál es su rival soñado para la final de la Eurocopa: la 'roja, según el resultado contundente de una encuesta no representativa y a pie de cafetería, tras superar en la primera semifinal a Turquía.

«Yo me pedí España hace semanas, no es cosa de ahora, en el último minuto. Mire, mire», afirma Manfred, un funcionario gubernamental que desayunó su café con pasta en la mantequería Lindner, vecina a la archiconocida Puerta de Brandeburgo.

En la mano sostiene una tabla clasificatoria desde la fase de grupos hasta la final, donde, entre múltiples tachaduras, se apunta a un «Alemania-España» para el domingo. «Rusia 0-España 2», tiene escrito -a lápiz, eso sí-, para la segunda semifinal.

«España, por supuesto. Por todo: por estrategia, por vigor futbolístico, porque les colaron cuatro a los rusos en el primer partido. Cómo van a perder ahora», sostiene Martin, un óptico de 30 años. «La final tiene que ser entre europeos de verdad, no entre euro-asiáticos», apunta un economista mientras ojea el 'Financial Times Deutschland'.

La unanimidad a favor de la 'roja' parece total, sea por motivos de estrategia, geopolíticos o de mera empatía. «Aragonés se merece estar en la final», espeta un jubilado.

«Y también por ese chico tan educado, el 'Ché Fábre-was'...», añade, en alusión a Cesc. «España, por supuesto. Usted es de ahí, ¿no?», reflexiona, como si temiera haber cometido un desliz.

La encuesta sigue en el local de al lado, un moderno café turco. «Estos rusos, que piensan que pueden comprar goles como quien hace oleoductos. Por favor... Más, ya no», agrega una iraquí.

La apuesta por el bloque nacional tampoco puede atribuirse a un secreto deseo de ver de rival a alguien teóricamente menos fuerte: «Los rusos son creativos, pero les falla la técnica», sostiene, por último, Fatih. «España es mejor».

LAS PRENSA, ENTRE EL JÚBILO Y LA CRÍTICA

La prensa alemana oscila ayer entre las expresiones de júbilo por la clasificación a la final de su selección y las críticas a un rendimiento ante Turquía, considerado «flojo» y muy inferior al mostrado en cuartos de final contra Portugal. '3-2. Estamos en la final', tituló la revista 'Kicker'. 'Lahm salva a un flojo equipo de Joachim Loew', agregó el medio.

'Final', publicó lacónicamente en primera página el diario 'Bild' en la que aparece una foto de Lahm celebrando el tanto de la victoria. '¡Qué locura! ¡Nuestros nervios!', añadió el mismo rotativo en páginas interiores, donde atribuyó a la entrega y la suerte la victoria sobre los turcos.

ZDF ESTUDIA DEMANDAR A LA UEFA POR LA AVERÍA

EFE / BERLÍN

La televisión pública alemana ZDF estudia demandar a la UEFA por la avería técnica en la señal ocurrida el miércoles en pleno partido entre Alemania y Turquía, que obligó a los medios a improvisar una alocución radiofónica durante varios minutos.

La avería provocó dos cortes durante el segundo tiempo de la primera semifinal de la Eurocopa, que terminó 3-2 a favor del combinado que dirige Joachim Loew, y puso con ello a prueba no solo los nervios de los espectadores de todo el país, sino también la capacidad de la ZDF para poner remedio a la situación de la manera más rápida posible.

El locutor, Béla Réthy, tuvo que recurrir al teléfono para seguir transmitiendo simplemente con la voz, mientras en las pantallas aparecía la señal de avería y una fotografía de los periodistas.

También se produjeron problemas de sincronización durante el segundo gol de Alemania, anotado por Miroslav Klose, y finalmente se recuperó la transmisión de las imágenes a través de la televisión suiza, con otros problemas técnicos añadidos.

Según fuentes de la cadena, la audiencia durante la transmisión fue de 32,74 millones de personas, lo que podría representar un nuevo récord histórico en la televisión teutona, aunque un tanto empañado por esos minutos de ausencia de señal.

La avería en la señal de origen dejó sin imagen y sin sonido a la audiencia de las distintas televisiones internacionales que transmitían el encuentro desde Basilea.

La interrupción de las emisiones, que afectó también a las retransmisiones por radio, duró desde el minuto 10 al 15 de la segunda parte del dramático envite.

Roberto Donadoni se hizo cargo del banquillo de la selección italiana hace dos años. / EFE

DONADONI NO RENUEVA

El martes se anuncia la vuelta de Lippi, campeón del Mundo con Italia

AGENCIAS / ROMA

La Federación Italiana de Fútbol (FIGC) anunció ayer en un comunicado que no renovará al seleccionador Roberto Donadoni, cuyo contrato quedará extinguido el próximo 3 de julio.

El acuerdo de Donadoni preveía la extinción, sin necesidad de despidos o indemnizaciones, si la selección transalpina no alcanzaba las semifinales de la Eurocopa.

La prensa italiana publicó ayer que el próximo martes se comunicará la vuelta al banquillo 'azzurro' de Marcello Lippi, que abandonó el cargo de seleccionador por propia voluntad tras ganar el Mundial de Alemania'06.

En la nota, se explicó que la decisión se tomó tras la reunión mantenida ayer entre el presidente de la FIGC, Giancarlo Abete, y Donadoni, «donde se hizo un balance de la actividad de la selección en los últimos dos años y durante la Eurocopa».

La FGIC expresó a Donadoni «su aprecio por la seriedad y empeño profesional que han distinguido el trabajo durante estos años al frente del bloque nacional».

Abete apunto que en el convenio para la renovación de Donadoni hasta 2010, firmado antes del inicio de la Eurocopa'08, existía una «cláusula de continuidad» en el caso de que la 'azzurra' llegase a la semifinal del torneo.

Mientras que, en caso de eliminación en cuartos, como ocurrió tras perder contra España en la tanda de penaltis, el contrato quedaría anulado en 10 días.

«Siento que un penalti pueda determinar esta situación. En estos dos años creo que la selección ha hecho cosas muy buenas y un único encuentro no puede cancelarlas», explicó Donadoni tras su reunión con Abete.

La aventura como seleccionador italiano terminó oficialmente ayer después de dos años, en los que desde el primer día siempre pesó la sombra de Lippi, artífice de la victoria en el Mundial.

Incluso, el mismo Donadoni al responder a los periodistas ayer sobre la posible vuelta de Lippi explicó con amargura «que es una posibilidad de la que se habla desde hace dos años».

Donadoni, que nació el 9 de septiembre de 1963, en la localidad de Cisano Bergamasco, cuenta con una brillante carrera como jugador, primero en el Atalanta y después con el Milán, con el que ganó cinco campeonatos ligueros italianos, cuatro Supercopas Italianas, tres Copas de Europa/Liga de Campeones, dos Supercopas Europeas y dos Copas Intercontinentales.

La fortuna, sin embargo, no le ha perseguido en su carrera como técnico, que comenzó hace siete años entrenando al Lecco (Segunda B), para pasar al Livorno y al Génova, ambos en Segunda. En la máxima categoría del fútbol italiano, Donadoni debutó como entrenador en enero de 2005, al hacerse cargo del Livorno, ascendido a Primera, y presentó la dimisión de su cargo en febrero de 2006.

TURQUÍA AVALA A TERIM

La Federación desea mantener al técnico hasta el Mundial de 2010 en Sudáfrica

EFE / ANKARA

La Federación Turca de Fútbol anunció ayer, al regreso de su selección tras la derrota contra Alemania en la semifinal de la Eurocopa, que desea mantener al entrenador Fatih Terim como técnico para llegar al Mundial 2010 en Sudáfrica. Hasan Dogan, presidente de la institución, afirmó en Estambul que quiere seguir trabajando con Terim hasta el Mundial de 2010 y adelantó que ya se han dado los primeros pasos concretos en esa dirección. Sin embargo, el técnico no parece estar dispuesto a seguir al frente de la selección y prefiere entrenar a un club.

«Estoy orgulloso de vosotros. Toda la nación está orgullosa de vosotros. Me gustaría seguir cooperando, pero parece que vamos nuestros caminos se van a separar», habría dicho Terim en el vestuario tras el encuentro contra Alemania, aseguró la prensa deportiva turca. Algunos medios publicaron que el entrenador se trasladará a Italia, donde podría convertirse en responsable del Nápoles o Sampdoria en la próxima temporada. Dogan admitió ayer que habló con Terim sobre su permanencia al frente de la selección. «Para un técnico, la selección es lo máximo. Terim comparte estos sentimiento. No ha renunciado», apuntó.

También el ministro turco del Deporte, Murat Baseskioglu, manifestó que pedirá a Terim reconsiderar su decisión de abandonar el conjunto. «Deseamos ir con él al Mundial de 2010», señaló el ministro. Los integrantes del equipo turco fueron recibidos ayer en Estambul por miles de aficionados como héroes. Muchos hinchas llevaban banderas turcas y también afiches con el lema «Terim, no nos abandones».

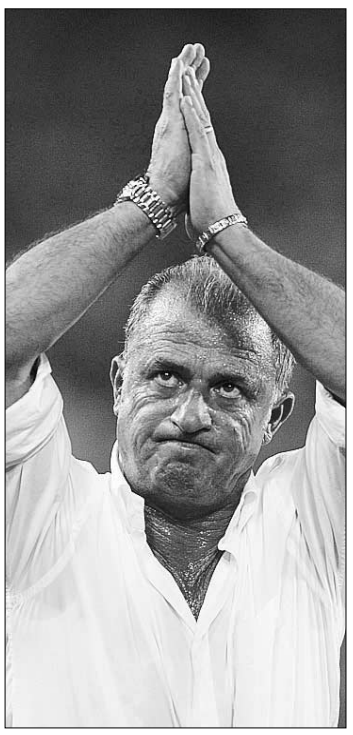

Fatih Terim. / EFE

El entrenador de la selección, Fatih Terim, que cuenta con un gran número tanto de seguidores como enemigos en el país, pronunció en los vestuarios del estadio un caluroso discurso de despedida a sus jugadores.

«Estoy totalmente orgulloso de ustedes, del equipo nacional 351, deseo que podamos continuar juntos, pero parece que nos separaremos», afirmó Terin, según los diarios turcos.

LAS IMÁGENES DEL TORNEO

EFE

REUTERS

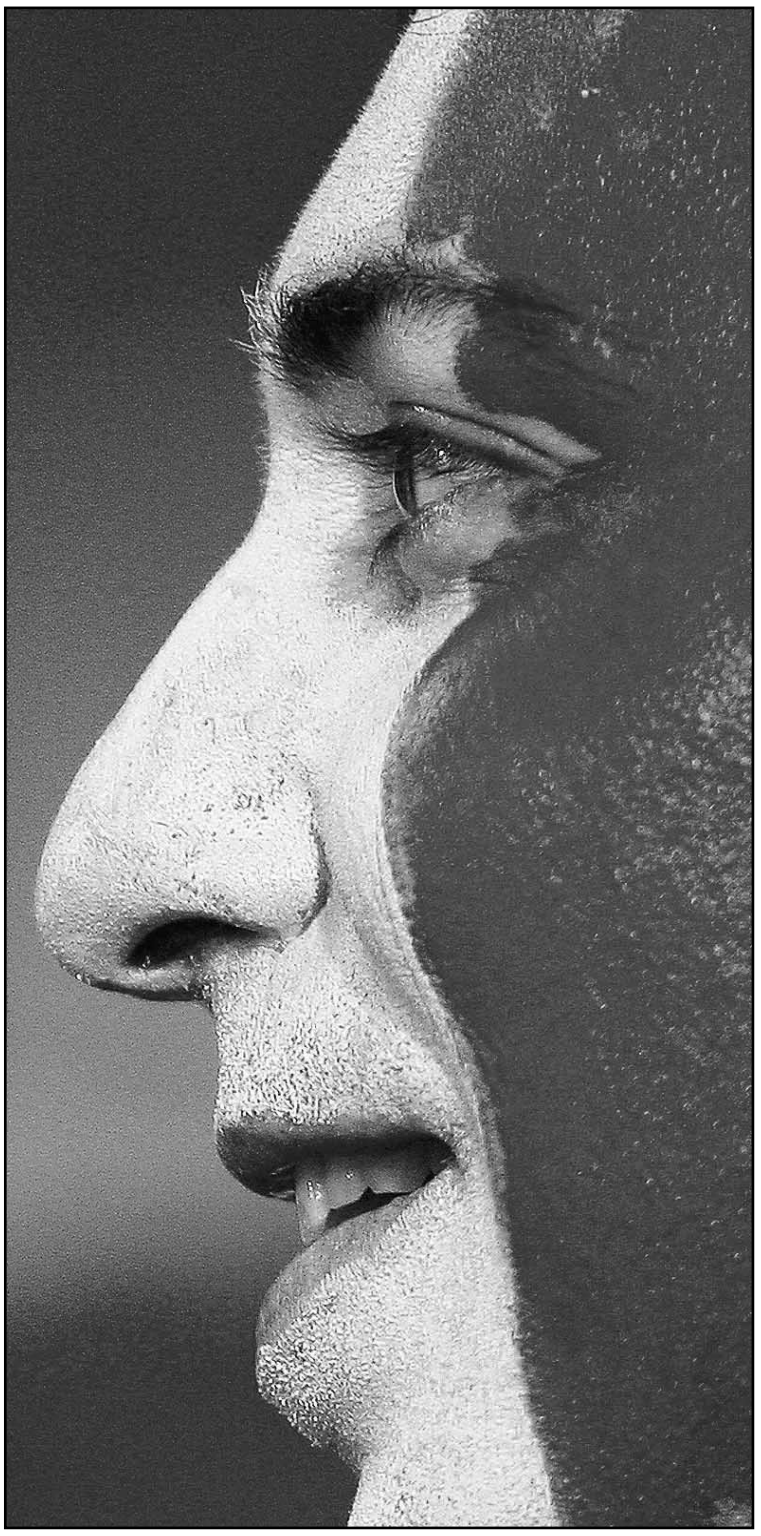

EFE

EFE

REUTERS

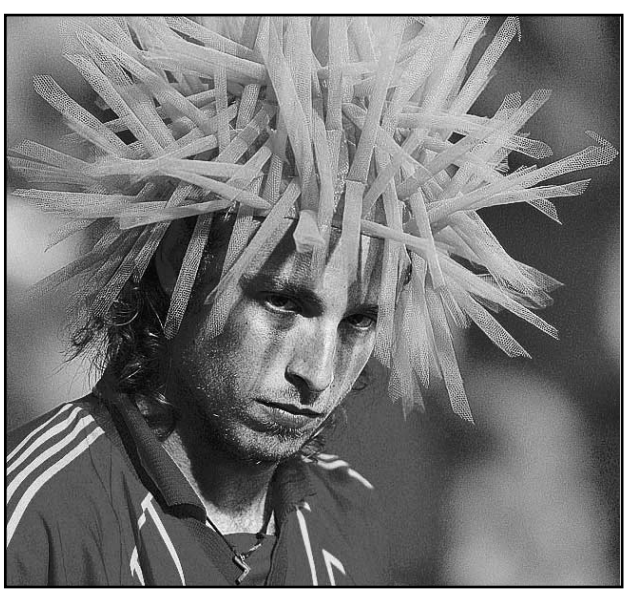

EFE

REUTERS

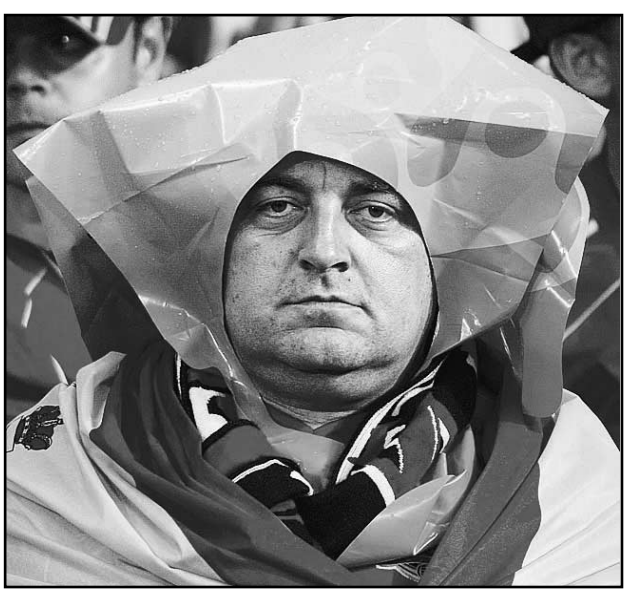

EFE

ATLETISMO

Legua

POLIDEPORTIVO

Juegos Interpueblos

BALONCESTO FEMENINO

San Ildefonso - La Lastrilla	54-18
Vallelado - Valverde Del Majano	60-27
El Sotillo (La Lastrilla) - San Ildefonso	23-25
La Lastrilla - Vallelado	Apl.

	Pt	J	G	P	PF	PC
1VALLELADO	2	2	0	80	27	4
2SAN ILDEFONSO	2	2	0	79	41	4
3EL SOTILLO	3	1	2	73	84	4
4LA LASTRILLA	2	0	2	57	104	2
5VALVERDE MAJANO	1	0	1	27	60	1

Plantilla del San Cristóbal de Segovia que tomó parte en los Juegos Interpueblos de 2007./ DIPUTACIÓN PROVINCIAL

FRONTENIS MASCULINO

ZONA 1

Duruelo A - Tabanera Monte A	Apl.
Duruelo B - Tabanera Monte B	Apl.
Duruelo A - Tabanera Monte B	Apl.
Duruelo B - Tabanera Monte A	Apl.
Basardilla - Abades	25-22
Madrona - Valverde Del Majano	25-15
Basardilla - Valverde Del Majano	21-25
Madrona - Abades	15-25
Espirdo A - Garcillán A	25-21
Espirdo B - Garcillán B	25-19
Espirdo A - Garcillán B	25-22
Espirdo B - Garcillán A	25-11

	Pt	J	G	P	PF	PC
1 MADRONA	7	6	1	165	124	12
2 ESPIRDO B	6	5	1	143	89	10
3 VALVERDE MAJANO	6	5	1	140	90	10
4 ESPIRDO A	5	4	1	129	102	8
5 ABADES	6	3	3	138	106	6
6 DURUELO A	5	3	2	116	94	6
7 DURUELO B	5	3	2	116	98	6
8 GARCILLÁN A	7	3	4	142	162	6
9 BASARDILLA	7	2	5	135	164	4
10 TABANERA A	5	1	4	52	106	2
11 GARCILLÁN B	6	0	6	129	170	0
12 TABANERA B	5	0	5	26	126	0

FÚTBOL MASCULINO

ZONA 1

San Ildefonso B - San Ildefonso C	3-4
San Ildefonso A - Casla	3-3

	Pt	J	G	E	P	GF	GC
1 SAN ILDEFONSO C	3	3	0	0	12	9	9
2 SAN ILDEFONSO B	2	1	0	1	16	8	3
3 TORRECABALLEROS	2	1	0	1	6	5	3
4 CASLA	2	0	1	1	5	7	1
5 SAN ILDEFONSO A	3	0	1	2	11	21	1

FÚTBOL MASCULINO

ZONA 2

Valverde Del Majano - La Losa	5-3
San Cristóbal Segovia - Carbonero El Mayor	6-3

	Pt	J	G	E	P	GF	GC
1 SAN CRISTÓBAL	3	3	0	0	15	4	9
2 NAVA ASUNCIÓN	2	1	0	1	7	4	3
3 CARBONERO	2	1	0	1	7	8	3
4 VALVERDE MAJANO	2	1	0	1	5	6	3
5 LA LOSA	3	0	0	3	4	16	0

Conjunto de Escalona del Prado del año 2007./ DIPUTACIÓN PROVINCIAL

FRONTENIS MASCULINO

ZONA 2

Cozuelos De Fdña. - Fuentepelayo	0-25
Fuentesauco Fdña. - Fuentepelayo	25-20
Valtiendas - La Lastrilla	21-25
Fuentesauco Fdña. - Cuéllar	25-0
Cozuelos De Fdña. - Chañe	0-25
Fuentesauco Fdña. - Chañe	5-25
Cozuelos De Fdña. - Cuéllar	25-0
Fuente El Olmo Fdña. - Cantimpalos	25-16
Valtiendas - Veganzones	13-25
Fuente El Olmo Fdña. - Veganzones	25-7
Valtiendas - Cantimpalos	25-18
Adrados - La Lastrilla	0-25
Fuentepelayo - Hontanares Eresma	25-18
Adrados - Hontanares Eresma	0-25
Fuentepelayo - La Lastrilla	14-25

	Pt	J	G	P	PF	PC
1 FUENTE EL OLMO	7	7	0	175	52	14
2 VEGANZONES	7	6	1	157	123	12
3 CHAÑE	7	5	2	163	90	10
4 LA LASTRILLA	7	4	3	145	126	8
5 VALTIENDAS	7	4	3	135	117	8
6 FUENTEPELAYO	5	3	2	110	85	6
7 CANTIMPALOS	7	3	4	138	147	6
8 FUENTESAÚCO	6	3	3	90	113	6
9 HONTANARES	7	1	6	108	150	2
10 ADRADOS	4	1	3	39	97	2
11 COZUELOS	6	1	5	54	125	2
12 CUÉLLAR	6	0	6	62	151	0

FRONTENIS MASCULINO

ZONA 3

Ortigosa Monte A - Ortigosa Monte B	20-25
Ortigosa Del Monte A - Tabladillo	25-14
Ortigosa Del Monte B - Tabladillo	26-17
Sangarcía B - Aldeanueva Codonal	25-10
Sangarcía A - Aldeanueva Codonal	25-4
El Espinar A - Sangarcía A	25-22
El Espinar B - Sangarcía B	25-12
El Espinar A - Sangarcía B	25-20
El Espinar B - Sangarcía A	25-11
Ortigosa Del Monte A - Juarros Voltoya	17-25
Ortigosa Del Monte B - Aldeanueva Codonal	Apl.
Ortigosa Del Monte A - Aldeanueva Codonal	Apl.
Ortigosa Del Monte B - Juarros De Voltoya	25-11
Muñopedro - Marugán	16-25
Muñopedro - Tabladillo	13-25
Marugán - Tabladillo	25-17

	Pt	J	G	P	PF	PC
1 EL ESPINAR B	6	5	1	148	80	10
2 SANGARCÍA A	6	4	2	133	104	8
3 EL ESPINAR A	4	4	0	100	73	8
4 ORTIGOSA MONTE B	4	3	1	88	73	6
5SANGARCÍA B	6	3	3	120	116	6
6 MARUGÁN	6	3	3	124	121	6
7 ORTIGOSA MONTE A	4	2	2	87	87	4
8 JUARROS VOLTOYA	6	2	4	129	138	4
9 TABLADILLO	6	2	4	116	140	4
10 ALDEANUEVA	4	1	3	59	91	2
11 MUÑOPEDRO	6	0	6	69	150	0

PELOTA

Lastras De Cuéllar A - Sangarcia	22-3
Lastras De Cuéllar B - Villoslada	22-17
Lastras De Cuéllar A - Villoslada	22-7
Lastras De Cuéllar B - Sangarcía	22-14
Cantimpalos A - Bercial	22-9
Cantimpalos B - Muñopedro	19-22
Cantimpalos A - Muñopedro	22-11
Cantimpalos B - Bercial	11-22
Descansó: Laguna de Contreras	
Descansó: Torrecilla Del Pinar	

	Pt	J	G	P	PF	PC
1 LASTRAS CUÉLLAR B	6	6	0	132	91	12
2 LASTRAS CUÉLLAR A	6	5	1	129	47	10
3 BERCIAL	5	4	1	97	69	8
4 LAGUNA CONTRERAS	4	3	1	87	66	6
5 MUÑOPEDRO	5	3	2	89	82	6
6 CANTIMPALOS A	4	2	2	58	64	4
7 TORRECILLA PINAR	4	2	2	64	71	4
8 VILLOSLADA	7	1	6	101	150	2
9 CANTIMPALOS B	4	0	4	50	88	0
10 SANGARCÍA	7	0	7	75	154	0

FÚTBOL SIETE MASCULINO

ZONA 1

Nava De La Asunción - Palazuelos Eresma	Apl.
Encinillas - Martin Muñoz Dehesa	10-0
Navas De Riofrío - Armuña	3-2
Marugán - San Ildefonso	1-3

	Pt	J	G	E	P	GF	GC
1 NAVA ASUNCIÓN	2	2	0	0	31	2	6
2 PALAZUELOS	2	2	0	0	8	5	6
3 SAN ILDEFONSO	3	2	0	1	9	10	6
4 NAVAS DE RIOFRIO	3	1	1	1	8	9	4
5 MARTÍN MUÑOZ	3	1	1	1	11	15	4
6 ENCINILLAS	3	1	0	2	16	10	3
7 ARMUÑA	3	1	0	2	11	9	3
8 MARUGÁN	3	0	0	3	2	36	0

FÚTBOL SIETE MASCULINO

ZONA 2

Escalona Del Prado - El Sotillo (Lastrilla)	2-2
Zarzuela Del Pinar - Pinarejos	4-4
Torrecaballeros - Duruelo	1-0
Espirdo - Aguilafuente	5-1

	Pt	J	G	E	P	GF	GC
1 TORRECABALLEROS	3	3	0	0	11	2	9
2 ZARZUELA PINAR	3	2	1	0	8	5	7
3 AGUILAFUENTE	3	2	0	1	7	7	6
4 ESCALONA PRADO	3	1	1	1	6	7	4
5 ESPIRDO	3	1	0	2	8	7	3
6 DURUELO	3	1	0	2	6	5	3
7 EL SOTILLO	3	0	1	2	3	9	1
8 PINAREJOS	3	0	1	2	6	13	1

FRONTENIS FEMENINO

JORNADA 2

Hontanares Eresma - Aldehuela Sepúlveda	25-7
Carbonero El Mayor - Aldeonte	0-25
Hontanares Eresma - Aldeonte	25-14
Carbonero El Mayor - Aldehuela Sepulveda	0-25
Descansó: El Sotillo (La Lastrilla)	
Descansó: S. Cristóbal De Segovia	

CLASIFICACIÓN

	Pt	J	G	P	GF	GC
1 HONTANARES	4	4	0	100	27	8
2 ALDEHUELA	5	4	1	108	64	8
3 ALDEONTE	5	2	3	101	86	4
4 SAN CRISTÓBAL	3	1	2	70	67	2
5 CARBONERO EL MAYOR	2	0	2	0	50	0
6 EL SOTILLO	4	0	4	15	100	0

POLIDEPORTIVO

Juegos Interpueblos

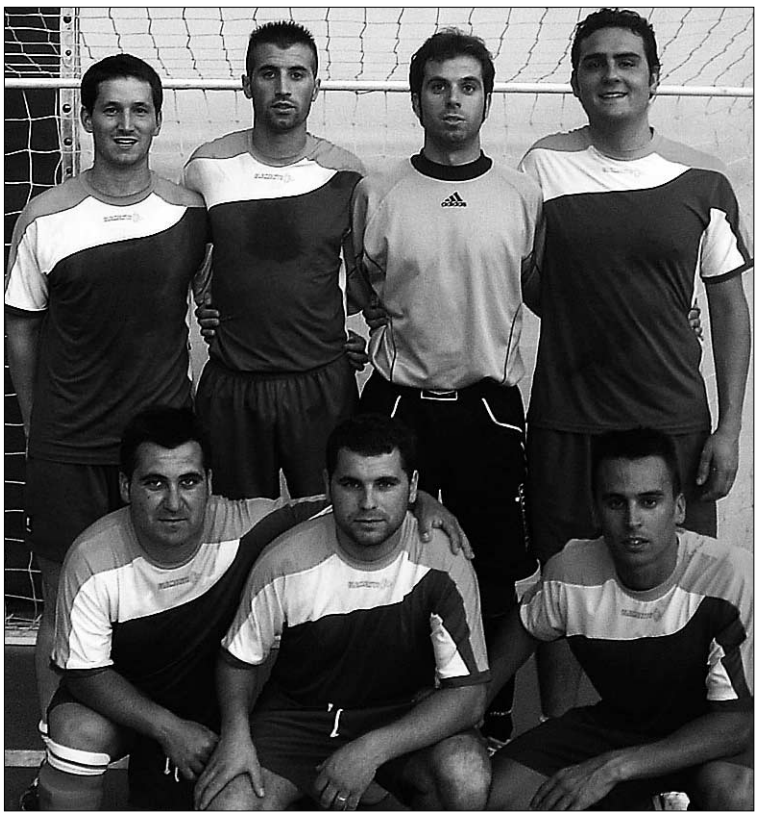

Equipo de San Ildefonso del año 2007./ DIPUTACIÓN PROVINCIAL

Plantilla del Zarzuela del Monte del año 2007./ DIPUTACIÓN PROVINCIAL

FÚTBOL SALA FEMENINO

ZONA 1

Cuéllar A - Bernuy De Porreros	4-1
Cuéllar B - Nava De La Asunción	14-2
Torrecaballeros - Muñoveros	6-0

	Pt	J	G	E	P	GF	GC
1 CUÉLLAR A	3	3	0	0	19	5	9
2 CUÉLLAR B	3	2	0	1	21	7	6
3 TORRECABALLEROS	3	2	0	1	15	5	6
4 MUÑOVEROS	3	0	2	1	3	9	2
5 BERNUY PORREROS	3	0	1	2	2	12	1
6 NAVA ASUNCIÓN	3	0	1	2	6	28	1

FÚTBOL SALA MASCULINO

ZONA 1

Riaza A - Fresno/Pajares	6-1
Riaza B - Boceguillas	0-13
Ayllón - Castrillo De Sepúlveda	8-1

	Pt	J	G	E	P	GF	GC
1 BOCEGUILLAS	3	3	0	0	38	2	9
2 AYLLÓN	3	2	0	1	17	10	6
3 RIAZA B	3	2	0	1	15	19	6
4 RIAZA A	3	1	0	2	10	12	3
5 FRESNO/PAJARES	3	1	0	2	7	14	3
6 CASTRILLO	3	0	0	3	4	34	0

FÚTBOL SALA MASCULINO

ZONA 3

Nava De La Asunción - Escarabajosa Cabezas	1-2
Navas De Oro - Codorniz	3-8
Bernardos - Nieva	1-1

	Pt	J	G	E	P	GF	GC
1 BERNARDOS	3	2	1	0	13	6	7
2 NAVA ASUNCIÓN	3	2	0	1	16	10	6
3 NIEVA	3	1	2	0	12	8	5
4 ESCARABAJOSA	3	1	1	1	8	9	4
5 CODORNIZ	3	1	0	2	17	17	3
6 NAVAS DE ORO	3	0	0	3	8	24	0

FÚTBOL SALA MASCULINO

ZONA 5

Navas De San Antonio - Ituero Y Lama	4-8
Villacastín B - El Espinar	5-7
Vegas De Matute - San Rafael A	4-5

	Pt	J	G	E	P	GF	GC
1 ITUERO Y LAMA	3	2	1	0	15	5	7
2 EL ESPINAR	2	2	0	0	17	5	6
3 SAN RAFAEL A	3	1	1	1	6	15	4
4 NAVAS S.ANTONIO	2	1	0	1	9	10	3
5 VEGAS DE MATUTE	3	1	0	2	8	14	3
6 VILLACASTÍN B	3	0	0	3	10	16	0

FÚTBOL SALA MASCULINO

ZONA 7

San Ildefonso - La Lastrilla	14-4
Tabanera Del Monte - Matabuena B	4-6
Navafría - Matabuena A	1-2

	Pt	J	G	E	P	GF	GC
1 SAN ILDEFONSO	3	3	0	0	29	13	9
2 MATABUENA A	3	3	0	0	12	8	9
3 MATABUENA B	3	1	0	2	14	14	3
4 TABANERA MONTE	3	1	0	2	15	21	3
5 LA LASTRILLA	3	1	0	2	11	21	3
6 NAVAFRÍA	3	0	0	3	8	12	0

FÚTBOL SALA FEMENINO

ZONA 2

Hontanares Eresma A - Hontanares Eresma B	7-4
Zarzuela Del Monte - Muñopedro	4-2
Hontanares De Eresma A - La Lastrilla	20-3
Hontanares De Eresma B - Muñopedro	Apl.
Madrona - Zarzuela Del Monte	6-8

	Pt	J	G	E	P	GF	GC
1 HONTANARES A	3	3	0	0	36	10	9
2 ZARZUELA MONTE	3	3	0	0	32	8	9
3 MADRONA	3	1	0	2	27	15	3
4 HONTANARES B	2	1	0	1	11	13	3
5 MUÑOPEDRO	2	0	0	2	5	13	0
6 LA LASTRILLA	3	0	0	3	3	55	0

FÚTBOL SALA MASCULINO

ZONA 2

Mata De Cuéllar - Gomezserracín	2-3
S. Cristóbal De Cuéllar - Vallelado B	2-8
Villaverde De Iscar - Vallelado A	7-3

	Pt	J	G	E	P	GF	GC
1 GOMEZSERRACÍN	3	3	0	0	15	6	9
2 VALLELADO B	3	2	0	1	20	8	6
3 MATA DE CUÉLLAR	3	2	0	1	18	8	6
4 VILLAVERDE ISCAR	3	2	0	1	11	10	6
5 VALLELADO A	3	0	0	3	6	20	0
6 S. CRISTÓBAL	3	0	0	3	3	21	0

FÚTBOL SALA MASCULINO

ZONA 4

Escalona Del Prado - Cantimpalos A	2-5
Villovela De Pirón - Cantimpalos B	5-2
Torreiglesias - Sauquillo De Cabezas	15-1

	Pt	J	G	E	P	GF	GC
1 TORREIGLESIAS	3	3	0	0	28	9	9
2 CANTIMPALOS A	3	3	0	0	13	8	9
3 VILLOVELA PIRÓN	3	2	0	1	15	9	6
4 ESCALONA PRADO	3	1	0	2	8	14	3
5 CANTIMPALOS B	3	0	0	3	7	15	0
6 SAUQUILLO	3	0	0	3	9	25	0

FÚTBOL SALA MASCULINO

ZONA 6

Villacastín A - Roda De Eresma	9-6
Villacastín C - Hontoria	Apl.
Hontanares De Eresma - San Rafael B	(Susp.)

	Pt	J	G	E	P	GF	GC
1 VILLACASTÍN A	3	3	0	0	17	9	9
2 RODA DE ERESMA	2	1	0	1	12	11	3
3 VILLACASTÍN C	2	1	0	1	6	6	3
4 SAN RAFAEL B	2	1	0	1	10	12	3
5 HONTANARES	1	0	0	1	3	5	0
6 HONTORIA	2	0	0	2	8	13	0

FÚTBOL SALA MASCULINO

ZONA 8

Sebúlcor - Cabezuela	3-8
Fuenterrebollo - Urueñas	0-9
Valdesimonte - Carrascal Del Río	2-4

	Pt	J	G	E	P	GF	GC
1 CARRASCAL DEL RÍO	3	3	0	0	11	6	9
2 URUEÑAS	3	2	0	1	21	6	6
3 CABEZUELA	3	2	0	1	21	13	6
4 VALDESIMONTE	3	1	0	2	12	17	3
5 SEBÚLCOR	3	1	0	2	12	21	3
6FUENTERREBOLLO	3	0	0	3	5	19	0

Diputación de Segovia
Asuntos Sociales y Deportes

deportes deportes deportes deportes

BALONCESTO | LIGA PROVINCIAL

El Blues se alzó con el título de liga tras ganar en la final al Gasóleos Martín. / KAMARERO

El jugador del Gasóleos Martín trata de evitar el contacto con el del Blues. / K.

La liga provincial concluyó con el Blues Goya alzándose con el título de campeón

Un tercer cuarto muy bien jugado por parte del equipo ganador le dio la victoria ante un Gasóleos Martín que nunca se rindió

EL ADELANTADO / SEGOVIA

A falta del Baloncesto Cantimpalos, eliminado prematuramente de la competición, la liga provincial de baloncesto llevó hasta su partido final a dos de los conjuntos favoritos al principio de la temporada para hacerse con el título. Blues Clínica Goya y Gasóleos Martín forman dos buenos bloques que durante toda la campaña han ido manteniendo una regularidad que les han hecho acreedores de jugar la final de la competición.

Y esa regularidad de ambos conjuntos también se hizo patente en los dos primeros cuartos de la final que se jugó en el pabellón Enrique Serichol. Tanto el Blues como el Gasóleos Martín apostaron por un encuentro de muchos ataques de cinco para cinco, y pocos contraataques rápidos. Ambos equipos se tantearon en el primero cuarto (18-18), mientras que en el segundo período el Gasóleos Martín fue ligeramente superior, adjudicándose el parcial por un escaso 12-14.

El factor físico iba a ser fundamental para el desarrollo del choque, y durante el tercer cuarto el Blues apretó los dientes tanto en defensa como en ataque, aprovechándose del respiro que se tomaron los jugadores del Gasóleos Martín para endosarles un parcial demoledor (18-7) que les puso por delante en el electrónico (48-39) con una ventaja importante tal y como estaba discurriendo el partido.

Conscientes de que se les escapaba la final, los componentes del Gasóleos Martín echaron el resto en el último cuarto, pero todos sus intentos se estrellaron con la contundencia del Blues, que salvo algunos momentos de agobio, encontró la manera no solo de mantener la ventaja, sino incluso de ampliarla hasta llegar a, 69-55 final. Hubo justicia en el triunfo del Blues Clínica Goya, porque el equipo campeón supo aprovechar muy bien su ocasión de ganar el partido ante un digno rival.

Equipo del Gasóleos Martín que jugó la final. / KAMARERO

▶ DEBATE SOBRE EL ESTADO DE LA COMUNIDAD

Carriedo dice que el interés ciudadano y el diálogo definen el año de legislatura

El portavoz del Grupo Popular apuesta por el respaldo del resto de los grupos para el desarrollo del Estatuto de Autonomía

• Apoya las medidas de la Junta ante la crisis económica que contrapuso con las de Rodríguez Zapatero, al que critica que hace un año hablara de un escenario positivo.

ICAL / VALLADOLID

El portavoz del Grupo Popular, Carlos Fernández Carriedo, aseguró ayer que el trabajo, el diálogo y la prioridad sobre los intereses de los ciudadanos y de la Comunidad han definido este primer año de la VII Legislatura, en su discurso que cerró la primera jornada del Debate sobre el estado de la Región en el que anunció el apoyo de su Grupo al manifiesto de intelectuales en defensa del castellano.

Fernández Carriedo enumeró las propuestas presentadas por su grupo a favor de distintos colectivos y problemas, recordó las iniciativas aprobadas por las Cortes y subrayó que la oferta de diálogo al resto de los grupos se mantiene «intacta». Apoyó las medidas de la Junta ante la crisis económica que contrapuso con las del Gobierno, al que criticó que hace un año hablara de un escenario económico positivo, de un estado excelente de las cuentas públicas, de que se mantendría la creación de empleo o de que habría desaceleración de los precios.

Cuando el diagnóstico «no es aceptado» la actuación es difícil, afirmó el portavoz popular, que elogió que el presidente de la Junta sí haya hablase ayer de crisis económica y de medidas para atajarla, mientras que destacó que el crecimiento económico regional se haya aprovechado en reformas estructurales.

APLICACIÓN DE MEDIDAS. Fernández Carriedo manifestó que no puede haber «17 estrategias» ante la crisis y pidió al Gobierno que lidere y coordine las medidas con las comunidades para evitar el «sálvese quien pueda», mientras destacó que la Junta tiene «la obligación» de aplicar medidas y subrayó que la primera iniciativa de su Grupo, en el mes de septiembre, fue pedir la posibilidad de endeudamiento para inversiones.

En cuanto al desarrollo del Estatuto, apostó por el acuerdo con el resto de los grupos así como por la llegada de competencias pendientes, como la gestión de los medios de la Justicia. Para hablar de cooperación con el Estado, reiteró que la financiación debe ser justa y debe existir igualdad de trato. En este punto, leyó un titular relativo a que 24.000 catalanes están en la lista de espera de dependencia y preguntó si es culpa de la Junta, en referencia a las críticas que recibe de los socialistas regionales por la aplicación de esta ley.

Carlos Fernández Carriedo saluda a Juan Vicente Herrera. / E. MARGARETO (ICAL)

Carlos Fernández Carriedo (PP) **pide** a **Zapatero** que **coordine** las **medidas** para la crisis económica

Otero critica el desequilibrio demográfico entre provincias

ICAL / VALLADOLID

El portavoz del Grupo Mixto (UPL), Joaquín Otero, criticó ayer a la Junta por el desequilibrio demográfico entre provincias y, a pesar de que reconoció un repunte de población en el padrón de 1 de enero de 2008, recordó que León ganó «únicamente» 900 habitantes, frente a los 7.000 de Burgos y Valladolid en cada caso.

En este sentido, valoró el Plan de Convergencia Interior, que también apoyó el Grupo Parlamentario Socialista. Sobre este asunto, el presidente de la Junta, Juan Vicente Herrera, agradeció que el portavoz leonesista reconociera ese aumento de población y puso como ejemplo la comarca de El Bierzo, zona para la que Otero pidió la modificación de la Ley Comarcal, a lo que Herrera se mostró de acuerdo.

También reprochó a la Junta que el 45 por ciento de las 100 mayores empresas regionales estén en Valladolid y Burgos y añadió que el 91 por ciento de las empresas de León tienen menos de diez trabajadores, «la mitad de éstas sólo el dueño». En financiación autonómica pidió que no saliera «tan contento de las reuniones con Rodríguez Zapatero, porque todos los presidentes autonómicos salen contentos».

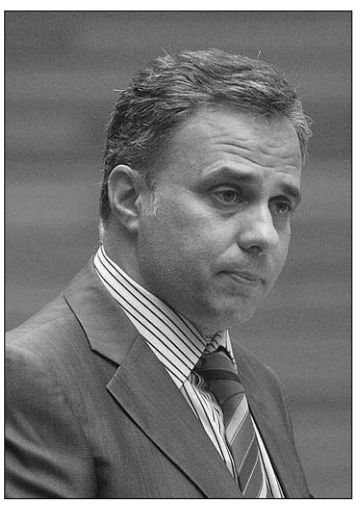

El portavoz de UPL, Joaquín Otero.

Sobre las cajas, recordó que «si las seis existentes en la región se unieran, saldría la tercera más grande de España, sólo por detrás de La Caixa y Caja Madrid». Al respecto, no aclaró si desea una unión de las cajas, aunque señaló que «el músculo financiero citado por el presidente tendría mucha importancia en ese asunto».

Otero criticó que el Parque Tecnológico de León «sólo» disponga del edificio de Usos Múltiples, «pero aún no sabe nada de empresas que se vayan a ubicar». En su contestación a esta cuestión, Herrera aprovechó para anunciar que esta infraestructura ya tiene consignados 14 proyectos industriales.

Por último, recordó las dos conmemoraciones que se celebrarán en la provincia leonesa. En primer lugar habló del Año Jacobeo 2010 y el 1.100 aniversario de la creación del Reino de León, para los que aún no se han «diseñado las actuaciones y las inversiones», dijo.

Díez Hoces: «El Observatorio de la Despoblación es un fiasco completo»

ICAL / VALLADOLID

El presidente del Consejo Económico y Social (CES), José Luis Díez Hoces, recordó ayer que el Observatorio de la Despoblación impulsado por las Cortes es un «fiasco completo» y comentó que «no es verdad que Castilla y León haya incrementado población, sino que han llegado inmigrantes». En este sentido, lamentó que la Comunidad continúe perdiendo población autóctona.

Asimismo, comentó que en el discurso de Herrera se han repetido temas que «ya se han hablado en las Cortes y no han evolucionado muy positivamente», principalmente en referencia al Observatorio. Asimismo, aseguró que el discurso se enmarcó en la «muy en la línea de el centro reformista al que parece que se desplaza el PP tras su último Congreso», y en cuanto a los compromisos destacó uno que es «vital»: el Plan de Convergencia Interior.

[”]

Heliodoro Gallego
Alcalde de Palencia

«Durante el debate se ha pasado por alto la financiación de las entidades locales y aspectos vinculados a estas corporaciones»

[”]

Isabel Jiménez
Pta. Diputación Salamanca

«Francisco Ramos ha hecho un discurso catastrofista sobre la situación de Castilla y León, cuando aquí los índices son positivos»

[”]

Ramiro Ruiz Medrano
Pte. Diputación Valladolid

«Herrera tiene un profundo conocimiento sobre la Comunidad, para la que ha propuesto medidas nuevas y soluciones»

[”]

Javier Amoedo
Procurador del Común

«Ha sido una exposición brillante e interesante por parte del presidente. Confío en que los proyectos se cumplan»

▶ DEBATE SOBRE EL ESTADO DE LA COMUNIDAD

El presidente de las Cortes, José Manuel Fernández Santiago, y el de la Junta, Juan Vicente Herrera, al llegar al Parlamento. / ICAL

Los escaños socialistas aplauden a su portavoz, Francisco Ramos. / ICAL

Herrera recibe el apoyo de los procuradores 'populares'. / E.M. (ICAL)

Ángel Solares toma posesión como procurador, en sustitución de Villalba.

España-Rusia, campeón de los pasillos

Todos intentaron marcar el primer gol con sus propuestas, pero al final los colores se dejaron sentir y cada cual eligió a su pichichi

ICAL / VALLADOLID

El enfrentamiento entre la selección española y la rusa en las semifinales de la Eurocopa, en Viena, planeó en la primera jornada del Debate sobre el Estado de la región. No quedó muy claro si los portavoces del Grupo Socialista, Mixto y Popular -**Francisco Ramos**, **Joaquín Otero** y **Fernández Carriedo**- y el presidente de la Junta, Juan Vicente Herrera, se ajustaron a los tiempos estrictamente por disciplina o por el partido.

Eso sí, parecía que el 'Habéis venido a ser campeones' que el técnico español Luis Aragonés lanzó por la mañana a sus jugadores tuvo eco en el hemiciclo. Todos intentaron marcar el primer gol con sus propuestas -coincidieron sobre todo a la hora de plantear medidas para frenar la crisis y en otras para avanzar en políticas sociales y de desarrollo- y los que tuvieron tiempo tasado agotaron la prórroga. Al final, los colores también se dejaron sentir y cada cual eligió a su Villa y al pichichi.

Miguel Alejo (c) y Heliodoro Gallego (d), en la tribuna de autoridades. / ICAL

Lo que sí contrastó en este primer Debate de la región en la nueva sede de las Cortes fue la afluencia de público. Apenas una treintena de cargos y responsables institucionales, políticos y sociales siguió el debate desde la tribuna, que cerró el período legislativo hasta septiembre.

Pasada la primera parte y el descanso, comenzaron las porras. Todos miraban a España como vencedora, pero los que más se acercaron al 3-0 final fueron el presidente de la Junta y **Fernando Benito**, que apostaron por tres goles a uno. Ramos y el procurador socialista **Jorge Félix Alonso** escogieron un 2-1, lo mismo que el presidente de las Cortes, **José Manuel Fernández Santiago**, y Otero.

Juan José Sanz Vitorio coloca el nudo de la corbata a Juan Vicente Herrera. / ICAL

Entre los asistentes, además de todos los consejeros de la Junta y procuradores, estaban los presidentes del Consejo Económico y Social (CES), **José Luis Díez Hoces**; del Consejo de Cuentas, Pedro Martín; y del Consultivo, **Mario Amilivia**; el procurador del Común, **Javier Amoedo**; así como al delegado del Gobierno en Castilla y León, **Miguel Alejo**; y al coordinador regional de Izquierda Unida, **José María González**.

Del ámbito económico y laboral, estuvieron presentes el vicepresidente de Cecale y presidente de la Confederación Vallisoletana de Empresarios, **Manuel Soler**, que sólo asistió a una parte del discurso; el secretario regional de CCOO, **Ángel Hernández**; y el secretario de Coordinación Institucional de UGT, **Óscar Lobo**.

Entre los alcaldes de ciudades solo se vio a los de Salamanca, **Julián Lanzarote**, y Palencia, **Heliodoro Gallego**. Entre los presidentes de diputaciones, acudieron los de Valladolid, **Ruiz Medrano**; Zamora, **Martínez Maillo**, y Salamanca, **Isabel Jiménez**.

La tribuna la completaron directores generales y miembros del Ejecutivo autonómico.

▶ CONSEJO DE GOBIERNO

CCOO, UGT y Cecale reciben 16,2 millones para fomentar el empleo

Las ayudas sevirán para acciones en siete campos que van desde la integración de los inmigrantes hasta la prevención de riesgos

• El Consejo de Gobierno también aprobó cuatro millones a las fundaciones de empleo de los sindicatos para financiar los gastos derivados de la realización de cursos.

ICAL / VALLADOLID

El Consejo de Gobierno aprobó ayer una subvención de 16,2 millones para UGT y CCOO y Cecale, en concepto de financiación de diversas acciones de apoyo al empleo. La ayuda, según el consejero de la Presidencia y portavoz del Gobierno regional, José Antonio de Santiago-Juárez, se desglosa en siete campos que abarcan desde fondos para la integración social y laboral de la población inmigrante hasta el asesoramiento en prevención de riesgos, pasando por la difusión por toda la Comunidad del IV Plan de Empleo.

La primera está destinada a la formación y orientación profesional para el autoempleo, con 2,6 millones que se repartirán entre UGT y la Fundación para la Formación y Empleo de Castilla y León (Foremcyl), creada por CCOO para impartir orientación profesional. En concreto, recibirán 1,3 millones cada organización. Las actividades se basan en procesos de orientación laboral individualizada para encontrar el perfil que «mejor se adapte para los siguientes pasos de búsqueda de empleo y asesoramiento en la elección y en la creación de proyectos». En cuanto a la integración de los inmigrantes, la Junta invertirá 1,2 millones a repartir entre UGT y CCOO y Cecale. Los dos sindicatos recibirán 360.000 euros cada uno y la patronal, 480.000. Los planes se basan en estudiar los problemas que tiene la incorporación de la inmigración al mercado laboral, movilizar y optimizar los recursos humanos a favor de la integración de este colectivo, facilitar el acceso a los recursos disponibles y canalizar el acceso de este grupo de población «al alza» al Servicio Público de Empleo.

El tercero es la difusión del IV Plan Regional de Empleo, al que se destinarán 334.400 euros para jornadas, mesas redondas, ruedas de prensa, publicaciones y otras acciones de difusión. La siguiente ayuda va dirigida al asesoramiento en prevención de riesgos laborales, para lo que se invertirán 1,44 millones. Las dos centrales sindicales dispondrán de 362.121 euros cada una, mientras que Cecale recibirá 724.241 euros para financiar específicamente la contratación de técnicos para desarrollar el plan de visitas de asesoramiento.

El portavoz y consejero de Presidencia, José Antonio de Santiago-Juárez. / ICAL

INSERCIÓN LABORAL. La quinta está consignada a la inserción laboral a través de la Formación Profesional incluida en el IV Plan de Empleo. En total son 2,7 millones (908.000 euros cada uno) para financiar acciones para orientación, formación e inserción laboral.

Por otra parte, también se aprobó la subvención de cuatro millones a las fundaciones de empleo de UGT y CCOO (Ifes y Foremcyl), para financiar los gastos de los cursos desarrollados por las organizaciones empresariales y sindicales. Además, las dos fundaciones y Cecale recibirán de 3,8 millones para subvencionar acciones concretas de formación. La Junta otorgará 1,37 millones a la patronal en esta materia, que organizará 84 cursos. Por su parte, Ifes y Foremcyl recibirán 1,24 millones cada una para 88 cursos encaminados a desempleados.

OTROS ACUERDOS DE INTERÉS

▶ **Sanidad.** La Junta de Castilla y León aprobó ayer un gasto de 1,9 millones para la contratación de 104.500 reactivos para la detección y tipado automático del virus del papiloma humano, con el objetivo de poner en marcha una nueva prueba diagnóstica de prevención del cáncer de cuello de útero.

▶ **Universidades.** Los precios públicos de las universidades se incrementarán en un 4,2 por ciento durante el próximo curso. La Comisión Académica del Consejo de Universidades acordó el pasado 4 de junio subir el precio a esta cantidad, según un estudio sobre la situación de Castilla y León respecto a otras comunidades.

▶ **PAC.** El Consejo de Gobierno acordó destinar 249.656 euros para la puesta en marcha, en la próxima campaña PAC 2009, de una aplicación informática que permitirá dar de alta los expedientes de solicitudes de ayudas y modificar los gastos vía web. La cuantía procede del presupuesto del Instituto Tecnológico Agrario.

▶ **Museo de Siderurgia.** Luz verde al decreto por el que se crea el Museo de la Siderurgia y la Minería de Castilla y León, que estará ubicado en el edificio de la Ferrería de San Blas, en Sabero (León). El proyecto nace para proporcionar una imagen de los procesos históricos en las explotaciones entre los siglos XIX y XX.

Bruselas exige a España que recupere las ayudas por las vacaciones fiscales vascas

JORDI MIRÓ (ICAL) / BRUSELAS

La Comisión Europea (CE) insistió ayer a España sobre su obligación de recuperar la ayuda estatal «ilegal e incompatible» en forma de créditos y «vacaciones fiscales» concedidas en el País Vasco a las empresas nuevas que se ubicaron en su territorio. Sobre estas ayudas, la Junta siempre ha defendido que las diputaciones forales del País Vasco hacen «un uso desleal de la fiscalidad» que atenta contra la libre competencia y perjudica a las regiones vecinas.

En concreto, explica Bruselas en un comunicado, las medidas polémicas que aplica el País Vasco son «un crédito fiscal que ascendía al 45 por ciento de las inversiones y una exención fiscal para empresas de reciente creación».

«Para evitar falseamientos indebidos de la competencia, es esencial la recuperación de las ayudas ilegales e incompatibles. La Comisión tomará todas las medidas necesarias para asegurarse de que los estados miembros cumplan sus obligaciones en materia de recuperación», explicó la comisaria de Competencia, Neelie Kroes.

Si España sigue incumpliendo la sentencia Bruselas podría llevar de nuevo el asunto ante la corte y solicitar la imposición de multas hasta la recuperación de la ayuda. Podrían adoptar la forma de multas coercitivas, cantidades fijas únicas o de ambas. Según Bruselas, España aún no han comunicado a la CE que se haya reembolsado la totalidad de la ayuda.

BREVES

ESTUDIO

Sólo el 12% de los inmigrantes que trabaja en hostelería recibe formación

■ Un estudio del Servicio de Empleo de la Junta (Ecyl), con la colaboración de Advantia y Grupo Femxa y la cofinanciación de Fondo Social Europeo, afirma que solamente el 12,85 por ciento de los inmigrantes que trabajan en el sector de la hostelería ha recibido en su país algún tipo de formación relacionada con esta actividad. Además, un 28,84 ha realizado algún curso de formación profesional relacionado con su ocupación actual, y el curso de manipulador de alimentos, en el 50 por ciento de los casos.

POLÍTICA

Cuadrado preside la delegación española en la Asamblea de la OTAN

■ El portavoz de Defensa del Grupo Parlamentario Socialista, el zamorano Jesús Cuadrado, ha sido elegido presidente de la delegación española en la Asamblea Parlamentaria de la OTAN, tras quedar el miércoles constituida en el Congreso de los Diputados. La delegación, formada por doce parlamentarios, formará parte de la Asamblea Parlamentaria de la Alianza Atlántica, que cuenta con 248 delegados en representación de los 26 países miembros.

ECONOMÍA

Caja de Ávila cerró 2007 con un beneficio de 17,4 millones de euros

■ La asamblea general de Caja de Ávila aprobó ayer por unanimidad el balance de cuentas del año 2007, un ejercicio «brillante», según su director general, José Manuel Espinosa, quien destacó que se obtuvieron 17,4 millones de beneficio total. Asimismo, se aprobó el presupuesto para la Obra Social de la entidad financiera en el presente año, que superará los 10,4 millones de euros y se destinará a partes iguales a actividad cultura y social y asistencial.

SANIDAD

La Junta estudia que el Centro del Cáncer sea Instituto de Investigación

■ El director general de Salud Pública e Investigación Desarrollo e Innovación de la Junta, José Javier Castrodeza, avanzó ayer en Salamanca que están empezando a trabajar para que el Centro de Investigación del Cáncer «pueda convertirse en un Instituto de Investigación Sanitaria». Castrodeza explicó que «sería un nuevo instituto que estaría en Salamanca», tal y como informó en la reunión del patronato de la Fundación del Centro de Investigación del Cáncer en Salamanca.

DESCANSO DE CAMINANTES
JESÚS FONSECA

No innovar es estar abocado al fracaso

Hay dos mensajes que se repiten insistentemente, tanto en las intervenciones del presidente de la Junta, **Juan Vicente Herrera**, como de su vicepresidente económico **Tomás Villanueva**: la apuesta por la investigación, el desarrollo y la innovación (la popular I+D+i), y la participación en los proyectos de la Europa de la Unión. Algo en lo que también insisten los empresarios de Castilla y León y presidentes de las Cámaras de Comercio. Todos parecen estar de acuerdo: no innovar es estar abocados al fracaso. El Gobierno Herrera ha acertado de lleno en su política de apoyo a las empresas para ganar mercados en el exterior. Los resultados del Plan de Internacionalización están dando frutos tan provechosos como los flujos tecnológicos, gracias a la cooperación empresarial. Hay ya más de tres mil quinientas empresas exportadoras. Continuamos abriéndonos a nuevos destinos con nuevos servicios y productos en los mercados internacionales. Castilla y León se ha situado a la vanguardia de la España autonómica en la orientación personalizada para los empresarios y ha sido capaz de modernizar el modelo de gestión de sus compañías con sistemas telemáticos en tiempo y forma, lo cual constituye el mejor soporte para seguir adelante. Estamos asistiendo a una modernización valiente y eficaz. Pero esto no sería posible sin un cambio de la cultura empresarial. Sin el empuje de la iniciativa privada. La colaboración del Gobierno ayuda, pero no basta. No quiero acabar esta columna de hoy positiva -porque así lo sustentan los resultados obtenidos-, sin referirme a la evolución de los sectores emergentes: el energético, la aeronáutica y la biotecnología, especialmente, que van avanzando en nuestra Comunidad con proyectos empresariales estratégicos más prometedores de día en día. A fecha de hoy se puede decir ya que algunos de estos negocios se han consolidado. Por ejemplo, en aeronáutica Castilla y León tiene em-presas de desarrollo de *software*, fabricantes de piezas de fibra de carbono, industrias de piezas metálicas, ingenierías, entre otros. Lo mismo podemos decir del sector energético, donde cada vez más compañías, tanto de generación de energía, como de fabricantes de aerogeneradores y placas solares. Vamos bien. ■

|COMENTARIO EDITORIAL|

Una Comunidad más justa y equilibrada

La crisis económica centró ayer un debate sobre el Estado de la Comunidad que se desarrolló bajo coordenadas positivas tanto por el tono de las intervenciones como por el amplio contenido de propuestas que surgieron. Probablemente la lejanía de una cita electoral ha tenido que ver mucho en este debate tranquilo, pero también hay que reconocer que los portavoces y el presidente de la Junta, Juan Vicente Herrera, dieron sobradas muestras de esfuerzo por enviar a la ciudadanía un mensaje de confianza y de responsabilidad en un momento en el que las noticias que recibe son ciertamente desalentadoras. Basta con comprobar el desplome de ayer del Ibex para comprender que lo más importante debe ser la búsqueda de consensos básicos y pactar medidas que reduzcan, en la medida de lo posible, las consecuencias del bajo crecimiento económico.

De igual modo, debe valorarse el compromiso solemne que hizo Herrera ante la Cámara al afirmar que la crisis económica no va a afectar a la prestación de los servicios públicos fundamentales, algo esencial en una Comunidad como Castilla y León en la que la calidad de los servicios sociales es una garantía de calidad de vida para un porcentaje muy elevado de su población. Sin duda, se trata del anuncio más importante de cuantos se oyeron ayer en el Parlamento regional por su trascendencia en la vida cotidiana, si bien conviene también subrayar el gesto 'ejemplarizante' en el que convinieron el presidente de la Junta con los portavoces parlamentarios de congelar el sueldo de todos los altos cargos de Castilla y León. Se trata de una medida que en términos económicos supondrá un ahorro limitado pero que pretende que la sociedad entienda el valor de la política como un servicio público, al que afectan por igual la crisi y la bonanza. Es junto a lo anterior uno de los mensajes positivos de una jornada en la que los intervinientes estuvieron a la altura de lo que se les reclamaba: correctos, generosos con el adversario, constructivos en las propuestas y centrados en los problemas reales.

«El anuncio más importante fue que la crisis no va a afectar a la prestación de los servicios públicos»

«Castilla y León se juega su futuro en su capacidad de crecer de forma más justa y equilibrada»

Pero más allá de gestos, el debate sobre la crisis económica dejó un rosario de propuestas concretas que pretenden la mejora de la competitividad de las empresas, que inciden en el incremento de inversión pública y austeridad en el gasto, el apoyo externo a la financiación empresarial y la incidencia en la I+D+i. Básicamente, el Ejecutivo autonómico y el PSOE estuvieron de acuerdo en las medidas y las diferencias radicaron en su dosificación, por lo que sería deseable que la voluntad de acuerdo que expresaron se concretara en un plan con compromisos que necesariamente pasa por implicar al Gobierno central. Del mismo modo, Herrera y los portavoces del PSOE y PP estuvieron de acuerdo en avanzar consensuadamente en otras cuestiones de Comunidad como el desarrollo estatutario, especialmente, en lo que se refiere a las leyes sociales y a la estrategia para la convergencia económica y social de las provincias. Al respecto, destaca el ofrecimiento del presidente de la Junta de que sean los grupos parlamentarios los encargados de fijar los criterios y el alcance del Plan de Convergencia Interior, una auténtica necesidad en la que todas las iniciativas deben ser bienvenidas, del mismo modo que debe rechazarse su utilización partidista. Ahí es donde Castilla y León se juega su futuro, en su capacidad de crecer de forma más justa y equilibrada y en que los frutos de ello se traduzcan en progreso social. Es posible que ayer -y ésa es la responsabilidad de quienes debatieron- se haya dado un paso importante en esa dirección. Al menos, eso esperamos.

|HUMOR GRÁFICO| MANOS LIBRES

|LAS FRASES|

MAGDALENA ÁLVAREZ
Ministra de Fomento

«Al final de esta legislatura estará en servicio o en obras el 78 por ciento de la Autovía del Duero»

CÉSAR ANTÓN
Consejero de Familia e Igualdad de Oportunidades

«Hay que buscar los recursos para lograr ofrecer la mejor atención especializada a las personas que tienen asociadas la enfermedad mental y la discapacidad»

|PERSONAJE DEL DÍA|

Juan Vicente Herrera

PRESIDENTE DE LA JUNTA

Herrera se enfrentó ayer a su quinto debate de política general, también conocido como debate sobre el estado de la Comunidad, en una jornada histórica por el pase de España a la final europea de fútbol. En el Parlamento, Herrera analizó la actual situación y propuso medidas para superar los problemas.

|LA PRUEBA DEL NUEVE|

Fútbol, política y sueldos

El Parlamento vivió ayer el debate más importante del año y, sin embargo, la presencia alcaldes y presidentes de diputación fue más bien flojita. No sé si tiene que ver con que no les interesaba lo que allí se hablaba -crisis económica, convergencia entre provincias …- o porque había fútbol y había que asegurar la vuelta a casa. Según me cuentan, y como era de esperar, lo más interesante del debate fue el cara a cara entre Herrera y el portavoz socialista, Francisco Ramos, que se estrenaba en estas lides. A ellos -y al resto de portavoces- agradecieron procuradores, funcionarios, periodistas y trabajadores que se ajustasen al tiempo tasado para ver el partido, aunque la más mínima insinuación por el portavoz socialista fue respondida por Herrera señalando que él no tenía prisa por acabar. En los pasillos, el partido fue motivo de conversación permanente, pero en el hemiciclo lo fue menos. Sólo Herrera se atrevió a desear a la selección los mismos goles que el PP mete al PSOE elección tras elección en un debate de guante blanco del que, sin embargo, muchos se acordarán: como poco, les van a congelar el sueldo. En política -como en el fútbol- son importantes los goles, pero en ocasiones el partido lo gana una defensa.

EL PAISANO

▶POLÉMICA CRISIS DE GOBIERNO

La presidenta de la Comunidad de Madrid, Esperanza Aguirre. / SUSANA VERA (REUTERS)

Aguirre niega una 'vendetta'

La presidenta madrileña asegura que la remodelación de su Gabinete responde a un ajuste en el gasto y no a una venganza contra Manuel Lamela y Alfredo Prada por apoyar a Rajoy

• La dirigente 'popular' no desvela si durante la confección del nuevo Ejecutivo autonómico ofreció la Consejería de Economía y Hacienda al diputado Manuel Pizarro.

OTR-PRESS / MADRID

La presidenta de la Comunidad de Madrid no ha realizado ninguna purga en su Gabinete, sino que las sustituciones y recortes responden a su «deseo y necesidad de afrontar de forma eficaz la difícil crisis económica que España y Madrid sufren». Sin embargo, siendo dos de los destituidos Manuel Lamela y Alfredo Prada, miembros de la junta directiva nacional y del comité ejecutivo del nuevo PP de Mariano Rajoy, no son pocos los que sospechan que se trata de una *vendetta* de Esperanza Aguirre tras los resultados del XVI Congreso del partido.

«Negar la crisis y quedarse paralizado sería una falta de responsabilidad que otros se permiten, pero que yo no», aseguró la dirigente en la rueda de prensa posterior a la jura de los nuevos consejeros, al tiempo que indicó que «ante la incapacidad y la parálisis del Gobierno, la Comunidad de Madrid, en la medida de sus posibilidades y competencias, quiere enfrentarse sin tapujos ni excusas a esta crisis». Con la reforma, se eliminan tres consejerías: Presidencia e Interior se unen a Justicia, Economía se suma a Hacienda, y Vivienda toma competencias de Medio Ambiente y Ordenación del Territorio.

«La fusión se fundamenta en que se ocupan de materias afines y que ya en otros momentos estuvieron unidas. Se reduce gasto y se unifican funciones», explicó Aguirre, que consideró que la remodelación agilizará la Administración. Sobre el nuevo cargo de Lamela, la mandataria adelantó que ocupará una responsabilidad fuera de la Comunidad, pero relacionada con ella «en el ámbito financiero», lo que algunas fuentes indican que podría ser un puesto en el consejo de administración de Caja Madrid. En cuanto a Prada, Aguirre aclaró que el consejero le pidió expresamente no ocupar ningún puesto en las instituciones madrileñas.

Sin embargo, el hecho de que Alfredo Prada, miembro del comité ejecutivo a propuesta de Mariano Rajoy, no asistiera a la toma de posesión de los nuevos consejeros fue tomado como algunos como una muestra de que no todos los cambios en el Gabinete madrileño se han llevado a cabo de buen grado por parte de los sustituidos. Prada ha perdido su Consejería de Justicia y Administraciones por la fusión de ésta con Presidencia, que dirige Francisco Granados, uno de los hombres fuertes de Aguirre, que ha introducido en el Gobierno autonómico a Antonio Beteta, hasta ahora portavoz del PP en la Asamblea de Madrid, y otro de sus primeros *espadas*.

RUMORES PERSISTENTES. Aguirre no confirmó ni desmintió las informaciones que apuntaban que podría haberle ofrecido a Manuel Pizarro la Consejería de Economía y Hacienda, después de que entrara a formar parte, hace unos meses, de la Ejecutiva del PP de Madrid. Tampoco el propio fichaje estrella de Rajoy en las pasadas elecciones y hoy diputado raso de los *populares* quiso confirmar o desmentir la noticia, igual que no lo hizo ninguno de los dirigentes del PP interrogados al respecto.

Rajoy no se pronunció sobre la remodelación, pese a ser interrogado hasta en tres ocasiones sobre ello. «Fútbol, fútbol, hoy el tema más importante es el fútbol», dijo el líder del PP, que, cuando se le volvió a preguntar por el asunto, lanzó balones fuera: «Yo creo que remodelación no hay porque he leído que van a jugar los once que han sido titulares en los primeros partidos y me parece bien, porque lo lógico es que si lo hicieron bien, repitan».

LAS DECLARACIONES

▶RUIZ GALLARDÓN (PP)

«Su explicación de la reforma es muy creíble»

El alcalde de Madrid, Alberto Ruiz Gallardón, afirmó que las explicaciones ofrecidas por la presidenta de la Comunidad, Esperanza Aguirre, sobre las razones que le han llevado a la remodelación de su Gobierno, expulsando a cinco consejeros, son «muy creíbles». «Yo creo que ella lo ha explicado perfectamente, por tanto tenemos que estar a lo que ha dicho Esperanza», manifestó el primer edil a su entrada a la sede del PP de la calle Génova.

▶TOMÁS GÓMEZ (PSM)

«Ha sido una purga de consejeros»

El secretario general del Partido Socialista de Madrid (PSM), Tomás Gómez, acusó a Esperanza Aguirre de «insultar a la inteligencia de los madrileños y del conjunto de los españoles» al decir que la remodelación de su Gobierno responde principalmente a la «necesidad de afrontar la crisis económica», ya que, en su opinión, su decisión ha sido una «purga» de los consejeros más próximos al presidente del Partido Popular, Mariano Rajoy.

|OPINIÓN|

Ahorro y venganza

JOSÉ CAVERO

Esperanza Aguirre alega ahorro de gastos, y los medios informativos interpretan más bien como una venganza la decisión de la presidenta de la Comunidad de Madrid de hacer un ajuste de su Gobierno prescindiendo de dos de los más señalados *marianistas* de su equipo, Lamela y Prada.

Posiblemente hay algo de cada cosa... Una vez que la dirigente decidió congelar su propio salario y el de sus colaboradores -aunque se relató a continuación que en los meses anteriores al anuncio se había producido ya la elevación salarial en un siete por ciento-, y después de que se supiera que esa congelación significaba muy poca cosa sobre el presupuesto de su Comunidad, la presidenta parece haberse puesto la tarea de seguirse mostrando como modelo a imitar por el Gobierno central: reduce el número de sus consejeros... Y aprovecha la oportunidad para purgar a los *marianistas*, como han indicado los analistas políticos.

Es sabido que Esperanza Aguirre fue la gran derrotada del congreso del PP de Valencia. Y también es conocida su pertinacia en sus posiciones. Dicho de otro modo, Rajoy tiene en ella un enemigo correoso al que aguantar en los próximos tiempos, con bastante probabilidad. Porque ésa puede ser la primera conclusión poscongresual: Aguirre ha elevado el tiro de sus animadversiones. Ya no es Gallardón, sino Rajoy.

En la pelea del congreso alguno de sus fieles la traicionaron pasándose al enemigo, e incluso fueron premiados por Rajoy para completar su ejecutiva, en un caso, o en la junta directiva, en el otro. Pues bien, sin que se haya olvidado el episodio, Aguirre los declara *no gratos* en su propia lista, y prescinde de ellos. Los consejeros Lamela y Prada, por consiguiente, sobran. El resto de destituciones y designaciones es bastante irrelevante, salvo, acaso, la incorporación de Antonio Beteta, el más *obsequioso* de los *populares* madrileños con su presidenta, y que se perfila como *el Solbes de Aguirre*, al fusionarse ahora Economía y Hacienda...

sorteos**sms** adelantado

música

FESTIVAL DE FLAMENCO CASTILLA Y LEÓN

Gana 2 entradas para asistir a
Dorantes
Sábado 5 de Julio
22:00 horas
Torreón de Lozoya

adelantado dorantes al 7788

Fecha sorteo: jueves 3 de julio, a partir de las 12 horas.
Número total entradas en sorteo: 4

Gana 2 entradas para asistir al
Concierto
Las Velas.
Pedraza
Sábados
5 y 12 de julio.
22:00 h.
Plaza Mayor de Pedraza

adelantado velas al 7788

Fecha sorteo: jueves 3 de julio, a partir de las 12 horas.
Número total entradas en sorteo: 20

espectáculos

Gana 2 entradas para asistir a los
Toros en Segovia

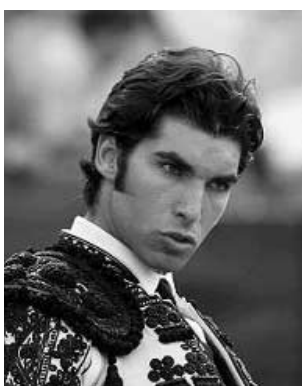

Sábado 28 de junio
19:00 horas
Pepín Liria / López Chaves / Sánchez Vara

Domingo 29 de junio
18:30 horas
José Mª Manzanares / Cayetano / "Chechu"

adelantado toros al 7788

Fecha sorteo: jueves 26 de junio, a partir de las 12 horas.
Número total entradas en sorteo: 4 para cada festejo

cine

Gana 2 entradas para asistir a la película que desees en las Salas de Cinebox, Luz de Castilla

envía **cinebox al 7788**

Fecha sorteo: jueves 3 de julio, a partir de las 12 horas.
Número total entradas en sorteo: 10

A los agraciados se les comunicará por teléfono o a través de un mensaje SMS. Coste del mensaje 1,20 € (+ IVA).

▶ SITUACIÓN POLÍTICA EN EL PAÍS VASCO

De i a d, las parlamentarias del PCTV Aiora Mitxelena, Karmele Berasategi, Ane Auzmendi, Itziar Bazterrika, Nekane Erauskin, Aintzane Garate y Katalin de Madariaga. / EFE

El PCTV permitirá al 'lehendakari' sacar adelante su Ley de Consulta

El grupo 'abertzale' recurre a la estrategia que usó Otegi para aprobar el 'Plan Ibarretxe' y da al tripartito el único voto que precisa para que la Cámara de Vitoria dé 'luz verde' a la norma

• Los comunistas justifican su decisión como una manera de mostrar «el verdadero rostro» del PNV, al que acusan de mantener la «partición y el sometimiento» de Euskadi.

FAX PRESS / VITORIA-MADRID

El *lehendakari* había dejado en manos de los nueve parlamentarios del PCTV el futuro de su propuesta de consulta a los vascos y el grupo radical, que se ha negado a condenar los últimos atentados de ETA, parece dispuesto a aprovechar ese protagonismo. De esta forma, recuperando viejas estrategias de sus antecesores de Sozialista Abertzaleak, el proyecto de Ley de Consulta saldrá aprobado hoy del Parlamento autonómico por un solo voto de diferencia. Así, la formación *abertzale* dará al tripartito un sufragio, el que precisa el Gobierno regional, tal como los de Arnaldo Otegi hicieron para aprobar el difunto Plan Ibarretxe.

La portavoz del Partido Comunista de las Tierras Vascas (PCTV-EHAK), Nekane Erauskin, fue la encargada de desvelar ayer, víspera del pleno de la Cámara de Vitoria, la estrategia de su grupo, adelantada en el diario *Gara*. De una tacada, la agrupación proetarra va a demostrar su papel clave, la debilidad del PNV y la negativa del Gobierno de José Luis Rodríguez Zapatero a «dar la palabra» al pueblo.

De esta forma, la iniciativa que pretende convocar una consulta el próximo 28 de octubre que habilitaría otra resolutiva en 2010, saldrá aprobada del Parlamento vasco con los 32 votos del tripartito, el de Aralar y uno de los de PCTV. Rechazarán el proyecto los 33 que suman PSE y PP, y se abstendrán los ocho representantes *abertzales* restantes.

Según explicó Erauskin, su formación pretende con esta estrategia «poner de manifiesto el verdadero rostro del PNV», demostrando que «el derecho a decidir de Euskal Herría no cabe en esta legalidad y en esta Constitución». Asumiendo plenamente el discurso de la ilegalizada Batasuna, Erauskin tachó la consulta del *lehendakari* de «fraude» y le acusó de mantener «la partición, negación y sometimiento» de Euskadi.

La líder radical apuntó que la conclusión del pleno demostrará que «será España quien impida» la consulta, toda vez que el Ejecutivo ya ha anunciado que impugnará la ley aprobada ante el Tribunal Constitucional.

En este sentido, el portavoz del PSOE, José Antonio Alonso, reiteró que la iniciativa de Ibarretxe es «la de la discordia» y que «no tiene ningún futuro», porque es «claramente inconstitucional». Además, afirmó que «cada día llegan más voces y más plurales que dicen que ese plan genera mucha incertidumbre y que no es bueno para la convivencia».

LAS DOS PREGUNTAS. El proyecto de ley que la Cámara vasca dará *luz verde* hoy fue aprobado el pasado 28 de mayo por un consejo extraordinario del Gobierno autonómico, tras el cual el propio Ibarretxe compareció con la papeleta de la supuesta consulta y con las dos preguntas que pretende efectuar a la sociedad.

Apoyo desde **Guipúzcoa**

Las Juntas Generales expresan su respaldo «pleno y total» al proyexto

OTR-PRESS / VITORIA

En la víspera de su debate en el Parlamento vasco, las Juntas Generales de Guipúzcoa aprobaron ayer un texto en el que expresan su «pleno y total» respaldo al proyecto de Ley de Consulta promovido por el Gobierno regional. La resolución, que salió adelante con el apoyo de PNV, EA, EB y Aralar, y los votos contrarios de PSE y PP, también realiza un llamamiento al Ejecutivo de Zapatero para que «respete las decisiones adoptadas en la Cámara vasca e insta a todos los partidos, «sin exclusiones», a que inicien un «proceso de negociación política para avanzar un acuerdo democrático sobre el ejercicio del derecho a decidir del pueblo vasco».

PP y PSE-EE mostraron su rechazo a la propuesta y presentaron un texto transaccionado, con un contenido similar al que fue aprobado en las Juntas Generales de Álava. Y es que con esta iniciativa el PNV intentará contrarrestar lo aprobado la semana pasada por las Juntas alavesas, que se convirtieron en la primera institución que mostraba su rechazo a la consulta.

FOLK SEGOVIA

XXV Encuentros Agapito Marazuela - 27 de junio al 6 de julio del 2008

PROGRAMA:

Viernes 27 Junio
La Alhóndiga 19 h.
Inauguración oficial
ELISEO PARRA(CyL)

Sábado 28 Junio
La Alhóndiga 19 h. 2
NACHO SAAVEDRA (MAD)
Plaza San Martín 20 h. Gratis
OESTE(CyL)

Domingo 29 Junio
La Alhóndiga 19 h. 2
JUAN HEDO (CyL)
Plaza del Azoguejo 22 h. Gratis
SON DE SEU(GAL)

Lunes 30 Junio
La Alhóndiga 19 h. 2
FOLKIDELIA(CLM)

Martes 1 Julio
La Alhóndiga 19 h. 2
BRUEL(CAT)

Miércoles 2 Julio
La Alhóndiga 19 h. 2
JAVI DE MANUEL(AND)
Los Zuloagas 22,30 h. 10
LOS TALAOS(CyL)
HEXACORDE(MAD) **y VANESA MUELA**(CyL)

Jueves 3 Julio
La Alhóndiga 19 h. 2
CARLOS MONTERO(ARG)
Los Zuloagas 22,30 h. 10
LA ORDIGA(CyL)
LET THE CHILDREN PLAY(CyL)

Viernes 4 Julio
La Alhóndiga 19 h. 2
O´CAROLAN(ARA)
Los Zuloagas 22,30 h. 10
MARGARIDA GUERREIRO(POR)
TENDACHENT(ITA)

Sábado 5 Julio
Centro histórico 12 h.
Pasacalles con
ABRAIRA(CyL)
EL AUXAR(AND)
CLAMORES(CyL)
TIERRA DE PINARES(CyL)
RONDA DE EL BONILLO(CLM)
RONDA DE VILLANUEVA DE LA VERA(EXT)

La Alhóndiga 19 h. 2
JOSE ANTONIO ALONSO(CLM)
Los Zuloagas 22,30 h. 10
JUAN MARI BELTRÁN(EUS)
LOS SABANDEÑOS(CAN)

Domingo 6 Julio
Centro histórico 12 h.
Pasacalles con
ABRAIRA
EL AUXAR
CLAMORES
TIERRA DE PINARES
RONDA DE EL BONILLO
RONDA DE VILLANUEVA DE LA VERA

Otras actividades:

Sábado 5 Julio y Domingo 6 Julio

Casa de Andrés Laguna 10,30-13
TALLER DE DANZAS DEL MUNDO
San Nicolás 10,30-13
TALLER DE RESPIRACIÓN CIRCULAR
Plaza San Martín 11,30-13,30
TALLER PARA NIÑOS DE CONSTRUCCIÓN DE INSTRUMENTOS

Todos los días
La Alhóndiga 12-14 y 18-21 h.
FERIA DISCOGRÁFICA
EXPOSICIÓN FOTOGRÁFICA
Venta de entradas

Contactos:
616683752 - 629455552 - 607516407
correo: folksegovia@folkesi.com
web: http://www.folksegovia.es

PATROCINIO y COLABORADORES:

FUNDACIÓN DON JUAN DE BORBÓN - AYUNTAMIENTO DE SEGOVIA - INJUVE - AIE - CAJASEGOVIA - RNE·RADIO3
JUNTA DE CASTILLA Y LEÓN - GOBIERNO DE CANARIAS - DIPUTACIÓN DE ALBACETE - DIPUTACIÓN DE ALMERÍA
DIPUTACIÓN DE SEGOVIA - DIPUTACIÓN DE GUADALAJARA - AYUNTAMIENTO DE LAUJAR - EL ADELANTADO DE SEGOVIA
TELEVISIÓN SEGOVIA - INTERFOLK - AIHS - CULTURA Y COMUNICACIÓN - DECALLES - PROCOSE - SEK - HDG - EWWK -JOSE MARÍA

Detienen a un ex concejal por presuntos abusos a niños

De Santos, edil en Palma, saltó a los medios por gastar fondos públicos en prostíbulos

• El político, expulsado del PP, fue arrestado ayer, cuando acudía a prestar declaración por la supuesta malversación. Las víctimas podrían ser dos menores de 12 años.

EFE / PALMA

El teniente de alcalde y concejal de Urbanismo del Ayuntamiento en la pasada legislatura, Javier Rodrigo de Santos, fue detenido en la mañana de ayer en Palma por un presunto delito de abuso sexual a dos menores de 12 años, según revelaron fuentes próximas a la investigación.

Estos informadores señalaron que, tras una denuncia, De Santos fue apresado frente al edificio de la Fiscalía de la capital balear, al que había acudido a prestar declaración por otra causa, la supuesta malversación de fondos del Ayuntamiento de la ciudad, que habría gastado en saunas y bares de ambiente gay.

El arrestado estuvo declarando por espacio de una hora y media en la Jefatura Provincial de Policía, acompañado por su abogado Bartolomé Vidal, que negó todas las imputaciones y explicó que el ex concejal iba a pasar la noche en los calabozos y que hoy será puesto a disposición judicial.

«Hay que esperar a su declaración ante el juez», concluyó el letrado, que se negó a dar más datos.

Según ha trascendido, De Santos habría cometido este presunto delito de abuso a menores durante su etapa como concejal.

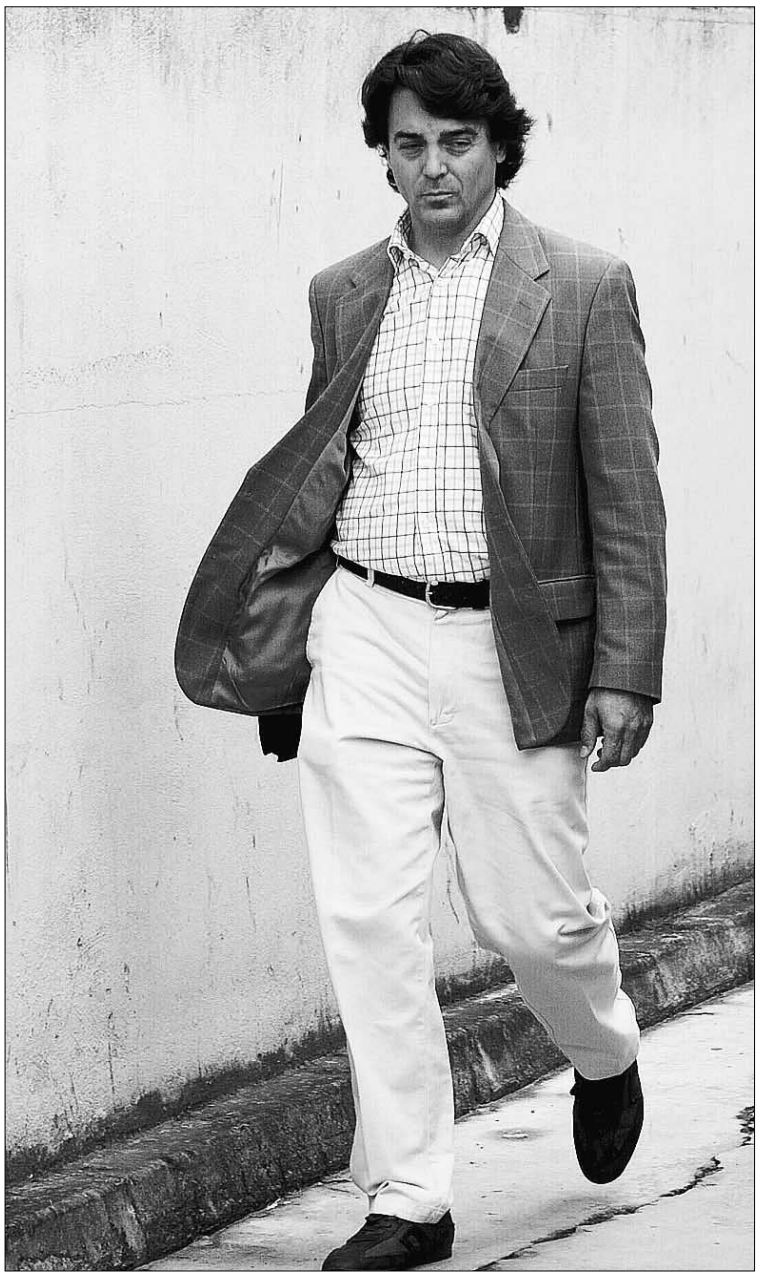

El ex concejal de Palma Javier Rodrigo de Santos, en una imagen reciente. / EFE

El ex teniente de alcalde por el Partido Popular fue acusado el pasado mes de abril de presunta malversación de 50.800 euros a cargo de una tarjeta de crédito de la Empresa Municipal de Obras Públicas (EMOP), que utilizó en clubes de alterne, causa por la que está siendo investigado por la jueza del Juzgado de Instrucción número 5 de Palma, Ana San José.

DEVOLVIÓ EL DINERO. Unos días después de conocerse estos hechos, De Santos devolvió al Consistorio la cantidad presuntamente malversada entre los años 2005 y 2007 y atribuyó tal «error» a «circunstancias de salud».

El ex miembro del PP -que también se dio de baja tras ser suspendido de militancia- remitió asimismo un justificante del ingreso de la citada cantidad en la cuenta de la Empresa Municipal de Obras Públicas.

La titular del Juzgado de Instrucción Número 5 de Palma, la jueza Ana San José, es la magistrada designada para instruir esta causa tras el inicio en febrero pasado de la investigación después de que la alcaldesa de Palma, Aina Calvo, enviara a la Fiscalía un escrito al haberse detectado «irregularidades contables» tras una auditoría de 2006.

Los gastos correspondían con una serie de clubes de alterne -sobre todo de Palma, pero también de Madrid- que se anuncian en internet, por lo que la Jefatura Superior de Policía llamó en su momento a declarar a varias personas que trabajan en ellos.

Lotería Nacional
SORTEO DEL JUEVES

SORTEO 51/08

SORTEO DEL DÍA 26 DE JUNIO DE 2008
Seis series de 100.000 billetes cada una
Lista acumulada de las cantidades que han correspondido a cada una de las seis series de los números premiados, clasificados por su cifra final

Estos premios caducan a los tres meses, contados a partir del día siguiente al de la celebración del sorteo

0		1		2		3		4		5		6		7		8		9	
Números	Euros/Billete	Números	Euros/Billete	Números	Euros/Billete	Números	Euros/Billete	Números	Euros/Billete	Números	Euros/Billete	Números	Euros/Billete	Números	Euros/Billete	Números	Euros/Billete	Números	Euros/Billete
68400	330	68401	300	68402	300	68403	300	68404	300	68405	480	68406	300	68407	300	68408	330	68409	300
68410	330	68411	300	68412	300	68413	300	68414	300	68415	330	68416	360	68417	300	68418	330	68419	300
68420	330	68421	300	68422	300	68423	300	68424	300	68425	330	68426	300	68427	300	68428	330	68429	300
68430	390	68431	300	68432	300	68433	300	68434	300	68435	330	68436	300	68437	8.100	**68438**	**300.000**	68439	8.100
68440	330	68441	300	68442	300	68443	300	68444	300	68445	330	68446	300	68447	300	68448	330	68449	300
68450	330	68451	300	68452	300	68453	300	68454	300	68455	330	68456	300	68457	300	68458	330	68459	300
68460	330	68461	300	68462	300	68463	300	68464	300	68465	330	68466	300	68467	300	68468	330	68469	300
68470	330	68471	300	68472	300	68473	300	68474	300	68475	330	68476	300	68477	300	68478	330	68479	300
68480	330	68481	300	68482	300	68483	300	68484	300	68485	330	68486	300	68487	300	68488	330	68489	300
68490	390	68491	300	68492	300	68493	300	68494	300	68495	330	68496	300	68497	300	68498	330	68499	300
94700	330	94701	300	94702	300	94703	300	94704	300	94705	330	94706	300	94707	300	94708	330	94709	300
94710	330	94711	300	94712	300	94713	300	94714	300	94715	330	94716	360	94717	300	94718	330	94719	300
94720	330	94721	300	94722	300	94723	300	94724	300	94725	4.695	**94726**	**60.000**	94727	4.665	94728	330	94729	300
94730	390	94731	300	94732	300	94733	300	94734	300	94735	330	94736	300	94737	300	94738	480	94739	300
94740	330	94741	300	94742	300	94743	300	94744	300	94745	330	94746	300	94747	300	94748	330	94749	300
94750	330	94751	300	94752	300	94753	300	94754	300	94755	330	94756	300	94757	300	94758	330	94759	300
94760	330	94761	300	94762	300	94763	300	94764	300	94765	330	94766	300	94767	300	94768	330	94769	300
94770	330	94771	300	94772	300	94773	300	94774	300	94775	330	94776	300	94777	300	94778	330	94779	300
94780	330	94781	300	94782	300	94783	300	94784	300	94785	330	94786	300	94787	300	94788	330	94789	300
94790	390	94791	300	94792	450	94793	300	94794	300	94795	330	94796	300	94797	300	94798	330	94799	300
Terminaciones		**Terminaciones**		**Terminaciones**		**Terminaciones**				**Terminaciones**		**Terminaciones**		**Terminaciones**		**Terminaciones**		**Terminaciones**	
9890	840	081	150	262	150	573	150			375	180	8376	750	7277	750	7328	780	149	150
870	180			792	150					405	180	346	150			8438	1.230	689	150
30	90									5	30	16	60			228	180		
90	90															438	480		
0	30															38	180		
																8	30		

ESTE SORTEO ADJUDICA 2.127.000 DÉCIMOS PREMIADOS POR UN IMPORTE TOTAL DE 12.600.000 EUROS

PREMIO ESPECIAL	FRACCIÓN	SERIE	PREMIO ACUMULADO
1.170.000 € Núm. 68438 PRIMER PREMIO	8.ª	6.ª	1.200.000 €

INSTRUCCIONES PARA LA CONSULTA DE ESTA LISTA

1.º Compruebe si la fecha del sorteo y el dibujo que figuran en la parte superior de la lista coinciden con los de su billete o décimo.

2.º En cada columna, y sólo en ella, están todos los premios y reintegros que han correspondido a todos los números que terminan con la cifra grande que la encabeza, clasificados en dos grupos: números completos y terminaciones.

Por ejemplo, si su número termina en 1, ha de fijar su atención únicamente en la columna encabezada con un uno. **Los premios indicados en la columna «euros/billete» son los que corresponden a un billete, o sea, a diez décimos.**

3.º Vea si en la columna de números aparece el que Vd. juega y, si así fuera, a la derecha encontrará acumulado el importe total de los premios que han correspondido al billete, con excepción de los especiales que figuran ya acumulados en el recuadro inmediatamente anterior a estas instrucciones.

4.º Si no está su número completo puede tener premio en el grupo de terminaciones. Si las hay de cuatro cifras y su número las tiene igualmente dispuestas, a la derecha encontrará el total de premios que han correspondido a todos los números que terminan con esas cuatro cifras.

Si no tiene premio por terminación de cuatro cifras, o no las hay, proceda en la misma forma con las terminaciones de tres cifras, en su caso con las de dos y, finalmente, con las de una.

EEUU levanta las sanciones a Corea del Norte y la saca del 'eje del mal'

La decisión viene precedida por la entrega de un informe sobre actividades atómicas por parte de Pyongyang, que destruirá hoy la torre de refrigeración de su principal reactor nuclear

• A pesar de anunciar que eliminará al país asiático de la lista de Estados patrocinadores del terrorismo, Bush mantiene que «no alberga ilusiones» respecto al régimen.

M. VIDAL (EFE) / WASHINGTON

Corea del Norte, uno de los miembros destacados del *eje del mal* del presidente estadounidense, George W. Bush, abandona esta lista negra tras entregar su declaración sobre sus actividades nucleares a la Presidencia del grupo de Estados participantes en las conversaciones a seis bandas.

EEUU «no se hace ilusiones» sobre el Gobierno de Pyonyang, pero, después de que presentara este esperado informe, anunció ayer que también levantará parcialmente las sanciones que impone a este país asiático.

En una declaración en la Rosaleda de la Casa Blanca, Bush declaró que su Administración notificará al Congreso que, en un plazo de 45 días, eliminará a Corea del Norte de la lista de Estados patrocinadores del terrorismo.

También levantará las restricciones mercantiles que le impone bajo la Ley contra el Comercio con el Enemigo, lo que dejará a Cuba como la única nación afectada por esa medida.

Esas sanciones prohíben que las empresas de Estados Unidos hagan negocios con Corea del Norte. La inclusión de Pyongyang en la lista negra de Washington impide que el Gobierno asiático reciba préstamos del Banco Mundial y otras instituciones internacionales

El anuncio de Bush representa un importante giro en la política de EEUU hacia el régimen de Kim Jong Il, uno de los países que el presidente había incluido en el famoso *eje del mal* junto a Irán e Iraq a comienzos de su mandato.

El dirigente insistió en que, pese a todo, «no alberga ilusiones respecto al régimen norcoreano». Aun así, declaró, las medidas anunciadas tienen como objetivo comunicar a Pyongyang que «nos fiaremos de ustedes en la medida en que cumplan sus promesas. Me complacen los progresos».

El anuncio de la Casa Blanca se produce después de que funcionarios norcoreanos entregaran a las autoridades chinas su esperada declaración sobre sus actividades e instalaciones atómicas. Además, hoy, ante las cámaras internacionales, destruirá una torre del complejo atómico de Yongbyon para demostrar su compromiso con la desnuclearización de la península.

La declaración de actividades atómicas, pendiente desde diciembre, es resultado de un acuerdo con EEUU, Rusia, China, Corea del Sur y Japón dentro de las conversaciones a seis bandas que se desarrollan en Pekín desde 2003 para lograr que Pyongyang se deshaga de su programa de enriquecimiento de uranio a cambio de incentivos diplomáticos y económicos.

Ese convenio estipulaba que Corea del Norte entregaría antes del pasado diciembre una información «completa y verificable» de su plan.

En los próximos días, los expertos estadounidenses analizarán el contenido de la declaración norcoreana. El inventario debe aportar información sobre sus instalaciones nucleares, pero también cuantificar de manera verificable el volumen de plutonio que tiene.

Aunque esa cifra no resolverá el interrogante acerca del número de cabezas atómicas con que cuenta Corea del Norte, en palabras del secretario de Estado adjunto para Asia, Christopher Hill, el principal negociador de EEUU con Pyongyang, el volumen de plutonio «es el quid de la cuestión, pues es el material con el que se fabrican las bombas».

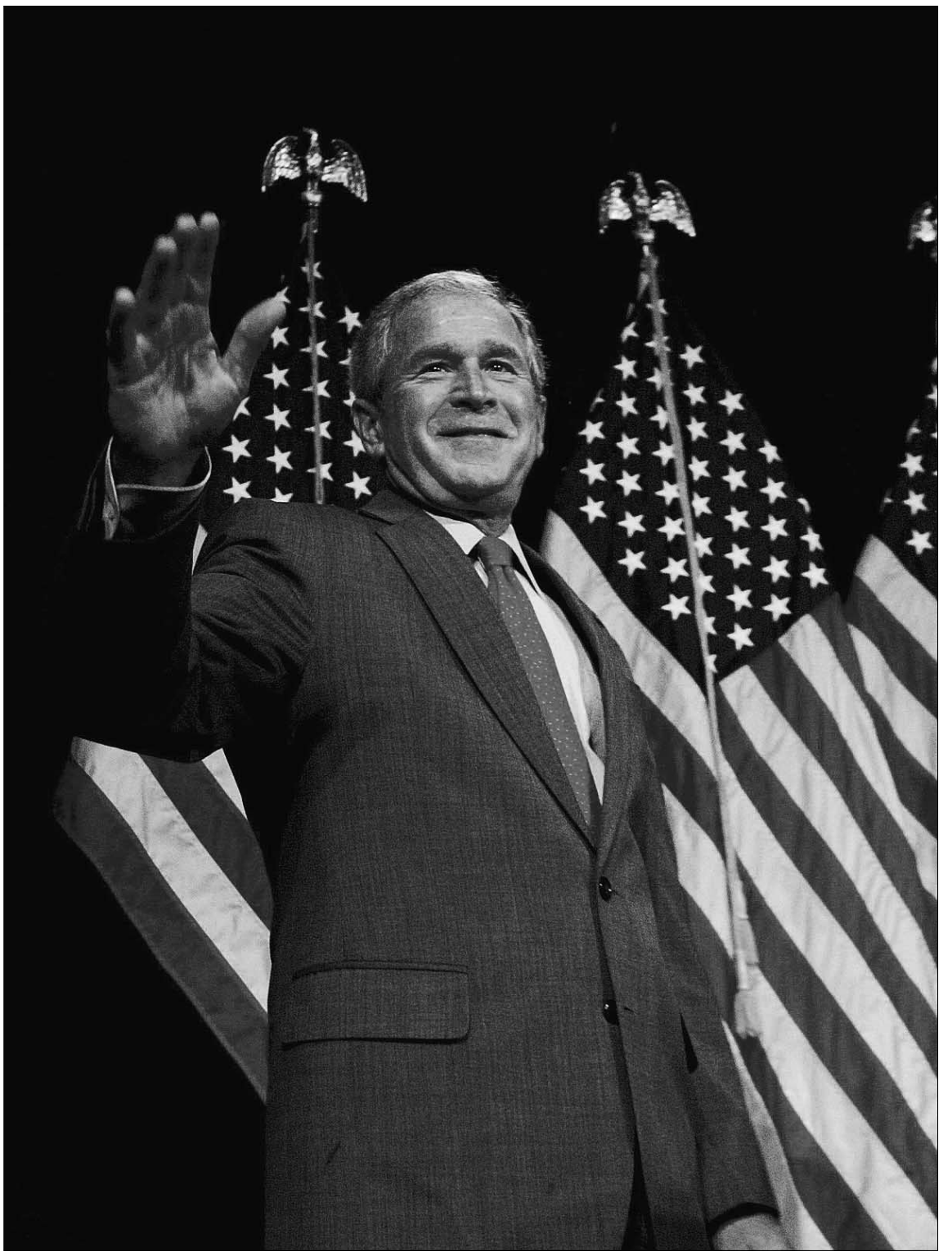

El presidente de los Estados Unidos, George W. Bush, ha sacado a Corea del Norte de su 'eje del mal'. / JEFF KOWALSKY (EFE)

Seúl ve un «un progreso deseable»

El Gobierno de Corea del Sur calificó como «un progreso deseable» la entrega por parte de Pyongyang de su inventario atómico a China, que estaba pendiente de ello desde hace seis meses.

«Esperamos que la decisión de Corea del Norte lleve a la abolición de su programa de armas nucleares», apuntó Cheong Wa-dae, portavoz oficial surcoreano.

Previamente, el ministro de Asuntos Exteriores de Seúl, Yu Myung-hwan, confirmó en rueda de prensa que el régimen comunista había entregado su declaración de actividades, algo que definió como «un importante punto de partida» para lograr avances reales en la desnuclearización completa de Pyongyang.

Yu manifestó además su deseo de que las relaciones entre las dos Coreas se encaminen hacia la coexistencia.

EN DETALLE

El G-8 está pendiente de una dictadura

Los ministros de Exteriores de los países más poderosos del planeta se reúnen en Kioto con la vista puesta en la desnuclearización iniciada por el régimen de Kim Jong Il.

Los ministros de Asuntos Exteriores del G-8 iniciaron ayer una reunión de dos días en Kioto (centro de Japón) marcada por el anuncio de la esperada entrega por parte de Corea del Norte de su inventario nuclear.

Poco después de comenzar su encuentro en esta localidad nipona, los representantes de las diplomacias de EEUU, Canadá, Reino Unido, Francia, Alemania, Italia, Rusia y Japón conocieron el anuncio oficial de que Pyongyang presentó a China esa declaración.

Tres de los ocho ministros presentes en Kioto, los de Japón, Estados Unidos y Rusia, forman parte de las negociaciones a seis bandas para la desnuclearización norcoreana, por lo que Corea del Norte se convirtió en el tema central de esta cumbre.

La reunión concluirá hoy, cuando cadenas de televisión estadounidenses tienen previsto transmitir en directo la destrucción de una torre de enfriamiento del complejo nuclear norcoreano de Yongbyon, como símbolo del principio del fin del programa atómico del país comunista.

Para comprobar la realidad de ese proceso, el director del Departamento de EEUU para Corea, Sung Kim, llegó ayer a Pyongyang para presenciar el evento.

Los Estados presentes en esta cumbre han insistido en que la desnuclearización del régimen estalinista debe ser comprobado para que no haya lugar a dudas. Así, la secretaria de Estado de EEUU, Condoleezza Rice, insistió a su llegada a Kioto en que es importante que el proceso sea «verificable» y que su país trabajará para que así sea.

En este mismo sentido, el ministro nipón de Exteriores, Masahiko Komura, acordó con su homólogo británico, David Miliband, que vigilarán de cerca las medidas que tome Corea del Norte.

Además de cerciorarse de que la desnuclearización está en marcha, Tokio quiere conseguir el máximo apoyo posible de los países industrializados para que se resuelva la cuestión de los secuestros de ciudadanos japoneses por Pyongyang en los años 70, que condiciona a la normalización de sus relaciones con el régimen comunista.

Imagen del actual estado de la pista de fútbol sala situada en la Ciudad Deportiva de La Albuera, junto al campo de tierra./ JUAN MARTÍN

Las obras de la Ciudad Deportiva podrían iniciarse a principios de 2009

El Gobierno local ha aprobado un anteproyecto con una inversión de 4,6 millones de euros

SERGIO ARRIBAS / SEGOVIA

Las obras de remodelación de la Ciudad Deportiva de la Albuera comenzarán a principios del próximo año 2009. Así lo aseguraron ayer el alcalde, Pedro Arahuetes, y el concejal de Educación, Juventud y Deportes, Javier Arranz, al término de la junta de Gobierno local, que aprobó un primer anteproyecto que calcula el coste de ejecución de las obras en casi 4,6 millones de euros (4.599.000 euros).

En rueda de prensa, Arahuetes explicó que el Ayuntamiento ha decidido impulsar en solitario el proyecto después de permanecer tres años a la espera de una respuesta por parte de la Junta de Castilla y León para participar en la cofinanciación de las obras. "Puesto que la Junta sigue sin responder, puesto que no cumplen con sus competencias en materia de instalaciones deportivas, hemos decidido actuar", aseguró Arahuetes, quien, no obstante, precisó que el Ayuntamiento "seguirá insistiendo" ante la administración regional para lograr su colaboración económica.

El anteproyecto aprobado ayer contempla cubrir la piscina, remodelar las pistas de tenis y construir unas pistas de pádel. Según explicó Arahuetes, los técnicos municipales elaborarán un Plan de Viabilidad que se someterá a la aprobación del pleno del próximo mes de julio; un documento que se someterá entonces a un periodo de exposición pública durante un mes para la resolución de posibles alegaciones.

El alcalde calcula que para el mes de octubre el proyecto salga a licitación, que las obras se adjudiquen a final de año y que las obras puedan iniciarse a principios de 2009.

Pedro Arahuetes aclaró que el anteproyecto contempla una serie de obras "mínimas y necesarias", si bien manifestó su confianza en que las empresas que opten a asumir la ejecución de los trabajos puedan presentar mejoras que amplíen el número de intervenciones.

Arahuetes y Arranz expresaron su confianza en que el Consejo Superior de Deportes (CSD) pueda también participar en la cofinanciación del proyecto; mientras que el alcalde lamentó que la Junta "lleva cinco años sin poner un euro y tres años diciendo que sí que ayuda, pero nunca se ha querido sentar a firmar el convenio".

El Ayuntamiento ya mostró su disposición a actuar sin la Junta en noviembre de 2006

EL ADELANTADO / SEGOVIA

Como se reflejó en EL ADELANTADO, en noviembre de 2006 ya se hizo pública la idea del Ayuntamiento de actuar aparte de la Junta de Castilla y León con respecto a las obras en la Ciudad Deportiva de La Albuera.

El alcalde de Segovia se mostró dispuesto a terminar con la espera del proyecto de remodelación de la Ciudad Deportiva de La Albuera, asegurando entonces que si la Junta de Castilla y León no ofrecía en pocos días una respuesta satisfactoria sobre el convenio pendiente de firma para esta actuación, el Ayuntamiento estaría dispuesto a intervenir en solitario. Pedro Arahuetes fue claro en sus manifestaciones cuando se le preguntó por el futuro del convenio que iba a firmar el Ayuntamiento con la Junta de Castilla y León para la remodelación de la Ciudad Deportiva. "Si en el último pleno de este mes (noviembre de 2006) no está el convenio para firmar, liberaremos los dos millones de euros que teníamos destinados para remodelar la Ciudad Deportiva para el año 2006, y que por culpa del retraso en la firma de este acuerdo no hemos podido utilizar para este fin", apuntaba el regidor segoviano.

Arahuetes resumía entonces que "el Ayuntamiento de Segovia va a invertir los dos millones de euros de 2006, más los dos millones de euros de 2007, en la remodelación de la Ciudad Deportiva. Si la Junta quiere colaborar, que lo haga cuando quiera".

PISCINA Arahuetes afirmó que en el año 2007 el Ayuntamiento iba a invertir cuatro millones de euros para dotar a la ciudad de unas mejores instalaciones. Una de las previsiones fue la del cubrimiento y climatización de la piscina de verano, que se iba a comenzar en enero de 2007, siendo la primera acción sobre la Ciudad Deportiva.

Arranz califica el primer año de gestión en Deportes como una "revolución moderada"

D.L.P. / SEGOVIA

El concejal de Educación, Juventud y Deportes, Javier Arranz, realizó un balance del primer año de gestión en el actual mandato municipal, calificándolo como una "revolución moderada en la concejalía".

Arranz destacó, entre otros puntos, la novedad de la creación del Centro de Especialización Técnica de Atletismo (CETA), que consiste en la convocatoria a través del Club J.A.S. de becas deportivas para atletas, cuya concesión, seguimiento y servicios a prestar como objeto de las mismas se realizará por el Club a través de su personal y medios. Además, el Instituto Municipal de Deportes ha participado en dicho proyecto mediante la suscripción de un convenio de colaboración con el J.A.S.

En cuanto a las infraestructuras, el avance más importante para la Concejalía ha sido la puesta en servicio del pabellón polideportivo María Martín, inaugurado el 15 de febrero de 2008, y sobre el que ya se está trabajando para que –de nuevo con la colaboración del Consejo Superior de Deportes– se le dote de vestuarios.

HÍPICA | XX CAMPEONATO DE ESPAÑA DE PONIS

La segoviana María Fernández alza su trofeo, junto al presidente de la Federación regional, Santiago de Gabriel. /KAMARERO

El segoviano Javier Fernández, subcampeón de España en Ponis D

El éxito de la hípica segoviana en estos Campeonatos se completó ayer con la medalla de bronce por equipos en la categoría de Ponis A para María Fernández, con Castilla y León

DAVID LÓPEZ PRIETO / SEGOVIA

La jornada de ayer del Campeonato de España de Ponis fue muy propicia para la hípica segoviana, ya que dos de los tres participantes del Club Hípica Eresma obtuvieron medalla.

Por un lado, en categoría de Ponis D, Javier Fernández Ordejón se colgó la medalla de plata en Concurso Completo individual, después de acabar segundo en las disciplinas de Doma Clásica y Cross; y tercero en la de Saltos. Todo un logro para el joven jinete, que con tan solo 13 años (el ganador del oro tiene 16) y siendo la primera temporada en la que compite, ha conseguido un puesto excelente en este Campeonato de España.

Por su parte, María Fernández Ordejón también ha obtenido una medalla, de bronce y por equipos con Castilla y León, en la categoría de Ponis A. En la prueba de ayer la amazona terminó segunda en Saltos, y al igual que su hermano Javier puede estar más que satisfecha con su extraordinario papel en estos Campeonatos. En cuanto a Alejandro Álvarez, fue eliminado y no pudo puntuar en la jornada de ayer de Saltos.

MEDALLAS La cuarta jornada del Campeonato se cerró con la ceremonia de entrega de medallas de la disciplina de Concurso Completo de Equitación, donde los jinetes protagonistas fueron los de las comunidades de Madrid, Baleares y Castilla y León. Madrid sumó un total de cuatro oros, al imponerse en tres categorías individuales y en una por equipos. María Aguado, montando a 'Tora', en Ponis A; Juan Pablo Matute, con 'Georgian de Milhas', en Ponis B; y Sergio Muñoz, con 'Urkiola', en Ponis D, fueron los protagonistas en la competición en solitario. El conjunto ganador del máximo premio por equipos fue el formado por la campeona de la categoría, Miguel Escobar, Mercedes Martínez y Jesús Gómez.

Por otro lado, como Campeón de España de CCE en la categoría Ponis C se proclamó Carlos Isern, montando a 'Idske', y el oro por equipos en Ponis B se lo quedó el equipo anfitrión formado por Pablo Garrido, Miguel Hernando, Soledad Llorente y Telmo Miguel. Tras una animada ceremonia de entrega de premios de las pruebas calificativas de Cross y Salto y después de la proclamación de campeones finales, los niños y niñas celebraron sus triunfos, en la pista de competición, una vez pie a tierra y, como era de esperar, no faltó el tradicional baño en la ría.

ESPECTÁCULOS Justo antes de las entregas de premios, el público asistente pudo disfrutar del primero de los shows previstos en el programa del campeonato, el dirigido por Kerstin Brein, quien sorprendió a todo el mundo con las acrobacias y movimientos de sus ponis en libertad. Para aquéllos que se lo perdieron, hoy tienen una nueva oportunidad de verlo junto con el show del famoso Lorenzo. En cuanto al programa deportivo de hoy, comienzan las pruebas calificativas de la disciplina de Salto de Obstáculos, cuyos participantes han disputado hoy las tomas de contacto.

CLASIFICACIONES

SALTOS, CONCURSO COMPLETO PONIS A

POS	PONI	JINETE	TOTAL
1º	TORA	AGUADO RUIZ, MARIA	34,76
1º	JUANITA	MARTINEZ SALAZAR, MERCEDES	36,19
1º	LOUSTIK	PAGAN RODRIGUEZ, CAYETANO	36,19
1º	JOJO	SANCHEZ RODRIGUEZ, IÑIGO	36,90
1º	CHISPAS	RAMON GARIGLIO, TERESA	38,10

SALTOS, CONCURSO COMPLETO PONIS B

POS	PONI	JINETE	TOTAL
1º	MOHICANA	ABAD CAROU, IRENE	76,89
1º	MYRTILLE TUILERIE	BLANCO ESPADAS, PAULA	36,00
1º	MISTY	ESCOBAR RANERA, MIGUEL	RET
1º	PLUTO	DEL OLMO TORREMOCHA, EVA	ELIM
1º	WINSTON	DELGADO ACINAS, MANUEL	ELIM

SALTOS, CONCURSO COMPLETO PONIS C

POS	PONI	JINETE	TOTAL
1º	IDSKE	ISERN BARCELO, CARLOS	36,49
2º	IGNASSE II	GARCIA BALBAS, PEDRO	59,43
3º	ROBIN	SAENZ JIMENEZ, ANA	68,20
4º	NALDO	SASTRE CABALLERO, AGUSTI	115,37
5º	MAIA DE LA COSTE	MAYOL PARERA, BARTOLOME	132,56

SALTOS, CONCURSO COMPLETO PONIS D

POS	PONI	JINETE	TOTAL
1º	URKIOLA	MUÑOZ CUBILLO,SERGIO	55,13
2º	IMPERATOR DE CIVRY	FERNANDEZ ORDEJON, JAVIER	109,26
3º	MELODY	DORANTE PONTES, TEODORO	ELIM
4º	OLIVER FUCHS	GARGALLO GARCIA,VICTORIA	ELIM
5º	IPSO DE CARVILLE	GARCIA-ABRIL BRUGMAN, MARIA	ELIM

ORO, CONCURSO COMPLETO PONIS A POR EQUIPOS ("LOS VETERANOS" LA DEHESA)

PONI	FEDERACIÓN	JINETE	PENALIZACIÓN ACUMULADA
JUANITA	MADRID	ESCOBAR RANERA, MIGUEL	ELIM
JUANITA	MADRID	MARTINEZ SALAZAR, MERCEDES	36,19
TORA	MADRID	AGUADO RUIZ, MARIA	34,76
PUMBA	MADRID	GOMEZ PEREZ, DAVID JESUS	38,81

ORO, CONCURSO COMPLETO PONIS B POR EQUIPOS (EQUIPO ROJO CASTILLA Y LEÓN)

PONI	FEDERACIÓN	JINETE	PENALIZACIÓN ACUMULADA
SILVESTER	CASTILLA Y LEÓN	GARRIDO PEREZ, PABLO	38,44
OBELIX	CASTILLA Y LEÓN	MIGUEL HERNANDO, JESUS	60,00
FALBALA	CASTILLA Y LEÓN	LLORENTE GARCIA-ABRIL, SOLEDAD	59,11
CRUNCH	CASTILLA Y LEÓN	MIGUEL MEDINA, TELMO	41,78

CAMPEONES DEL CONCURSO COMPLETO INDIVIDUAL (CLASIFICACIÓN PROVISIONAL)

CATEGORÍA	PONI	JINETE	TOTAL
PONIS A	TORA	AGUADO RUIZ, MARIA	34,76
PONIS B	GEORGIAN DE MILHAS	MATUTE GUIMON, JUAN PABLO	29,78
PONIS C	IDSKE	ISERN BARCELO, CARLOS	36,49
PONIS D	URKIOLA	MUÑOZ CUBILLO, SERGIO	55,13

DESDE LA GRADA

SERGIO PERELA

Andreu

Hubo un tiempo no muy lejano en que Fran Serrejón estaba considerado como el jugador más competitivo y combativo de nuestra Liga. No seré yo quien diga lo contrario. Pero ahora que se ha retirado, ese título tiene, debe y va a ser para Andreu Linares. Desde aquel Talavera al que sólo Caja Segovia pudo cortar las alas, el nombre de Andreu crecía y se movía tras la sombra del de su hermano Joan. Todos, absolutamente todos, pensábamos por entonces que el pívot era el bueno, el líder el seleccionable y Andreu el hermano. Hasta que tuvo su particular exilio en el Barça.

Allí es donde vimos al Andreu que subyacía. Todo ambición, todo garra y pundonor. Puso todo lo que tenía al servicio de una causa: demostrar que él, por sí mismo, era alguien en el fútbol sala nacional. Y se convirtió en alguien dentro del fútbol sala mundial. Ese fue el germen del Campeonato del Mundo de China Taipei. Porque habiendo un grupo de base realmente escandaloso, Andreu era el chacal. Su hambre insaciable, su verticalidad, su afán de competir y ganar. Su gol, con la izquierda, casi desde una esquina...

"...puso todo lo que tenía al servicio de una causa: demostrar que él, por sí mismo, era alguien en el fútbol sala nacional..."

Ni que decir tiene que es un jugador con muchas virtudes y algunas que no se sospechan. Porque técnicamente, se asustarían de lo que sabe hacer. Lo que ocurre es que en ocasiones su juego parece atropellado, fruto del hambre, fruto de esa fuerza sobrehumana que le lleva a buscar lo antes posible la portería rival. Ahí también reside su principal defecto: el egoísmo, sobre todo cuando sale del banquillo y quiere sumar de manera inmediata.

Tiene ya 33 años, pero que nadie piense que viene a retirarse. Ni él, ni su hermano. Ambos han terminado dejando muy claro quiénes eran y lo que valían en Interviú. Y hay un Mundial de por medio. Andreu me hace sonreír fichando por mi equipo y en él tendremos al líder que necesitamos en la cancha.

El pelotón deja atrás la capital segoviana durante una de las etapas de la anterior edición de le Vuelta a Segovia. /JUAN MARTÍN

Arranca hoy una nueva edición de la Vuelta Ciclista a Segovia

La primera etapa de la ronda segoviana transcurrirá entre el Hostal Venta Magullo y Segovia, su salida está prevista a las 17:00 horas de la tarde y tendrá un recorrido de 134 kilómetros

ANTONIO BARRIO / SEGOVIA

La crisis económica –o desaceleración, como queramos llamarle– también ha afectado al ciclismo, y la Vuelta a Segovia, como la mayoría de las pruebas más modestas del calendario nacional, también está viendo mermados sus apoyos económicas.

Aquello de 'apretarse el cinturón' no es una frase hecha, sino la cruda realidad. Y además, por si el ciclismo en sí mismo no tuviera suficientes dificultades, surgen otras –'legales', por supuesto– que vienen a poner más palos en las ruedas y, unas veces la Federación Española de Ciclismo –que se escuda en Andyca–; otras las pegas burocráticas; y en otras ocasiones la propia inexperiencia de los organizadores, hace que el desarrollo de las pruebas ciclistas –que debería ser bastante sencillo–, sea cada vez más complicado y difícil, tanto para corredores como para los equipos, organizadores y resto de colectivos implicados.

A pesar de todo, la Vuelta a Segovia parece que echará a rodar hoy día 27 de Junio, con 390 kilómetros por delante, en tres etapas, y un terreno fundamentalmente llano. Las etapas se iniciarán en Segovia, Cantalejo y Valverde del Majano, y todas concluirán en Segovia, en la subida de casi dos kilómetros de adoquinado de la Cuesta de los Hoyos que, aunque no es excesivamente dura, en varias ocasiones ha sido decisiva en la victoria final.

Y si no, que se lo digan al soviético del equipo Lokomotiv, Stanislav Volkov, que el pasado año, cuando ya se veía como ganador del maillot azul definitivo de líder, por no querer subir por el adoquinado y apurar en exceso la cuneta, sufrió una caída a poco más de un kilómetro de meta, y perdió la Vuelta.

Dieciséis equipos de ocho comunidades autónomas diferentes, partirán en Segovia: Viña Magna-Cropu; Frío Julymar; Fuenlabrada; Citroën-Alvaro Villacañas; Sanse-Spiuk; Noja-Canalsa; Camargo-Ferroatlántica; Cafemax-Contentpolis; Comunidad Valenciana; Suminan-Koplad-Uni 2; Bidelan-Kirolgi; Azpiru-Ugarte; Lokomotiv; Andalucía-Caja Sur; Bike Sport Center-MTB Jerez; y CAI.

NIVEL La participación este año parece bastante más importante que en pasadas ediciones y, de hecho, han sido varias las escuadras importantes que, por una u otra razón, se han quedado fuera. Dos equipos franceses, por problemas burocráticos uno de ellos, no pudieron venir, la Selección Chilena también tuvo que quedarse fuera, porque en sus filas no tenían suficientes corredores jóvenes, pues es este uno de los requisitos de la participación en la Vuelta a Segovia, que los equipos no participen con más de dos corredores de más de veintidós años.

Un año más, y van cuarenta y seis, los ciclistas rodarán por las carreteras de Segovia, sin grandes desniveles, pero con un calor infernal que hará que sufran tanto o más que cuando la carretera se pone cuesta arriba.

Los 16 equipos participantes

Viña Magna-Cropu
Frío Julymar
Fuenlabrada
Citroën-Alvaro Villacañas
Sanse-Spiuk
Noja-Canalsa
Camargo-Ferroatlántica
Cafemax-Contentpolis
Comunidad Valenciana
Suminan-Koplad-Uni 2
Bidelan-Kirolgi
Azpiru-Ugarte
Lokomotiv
Andalucía-Caja Sur
Bike Sport Center-MTB Jerez
CAI

LA VUELTA A SEGOVIA

Primera etapa (27/6): (La Lastrilla-Segovia)
Salida oficial: 17:00 horas.
Lugar de la salida: Hostal Restaurante Venta Magullo.
Llegada prevista: 20:00 horas.
Lugar de la llegada: Bar Restaurante Atenas.
Recorrido: La Lastrilla–Segovia–Torrecaballeros–Collado Hermoso (Esprint Especial)–La Salceda–Matabuena–Cañicosa–Pedraza–La Velilla (Premio de la Montaña de Tercera)–La Matilla–Veganzones–Turégano (Meta Volante)–Villovela del Pirón–Cantimpalos (Esprint Especial)–Carbonero de Ahusín–Garcillán–Llegada a Segovia por la cuesta de Los Hoyos.
Kilometraje: 134 km.

Segunda etapa (28/6): (Cantalejo-Segovia)
Salida oficial: 14:00 horas.
Lugar de la salida: Plaza Mayor de Cantalejo.
Llegada prevista: 17:00 horas.
Lugar de la llegada: Bar Restaurante Atenas.
Recorrido: Cantalejo–Sebúlcor–Aldeonsancho–Cantalejo (Meta Volante)–Hontalbilla–Lastras de Cuéllar–Aguilafuente–Fuentepelayo (Esprint Especial)–Navalmanzano–Navas de Oro (Meta Volante)–Coca–Nava de la Asunción–Nieva–Sta. María la Real de Nieva–Cruce Aragoneses/Paradinas (Premio Montaña de Tercera)–Tabladillo–Garcillán–Llegada a Segovia por la cuesta de Los Hoyos.
Kilometraje: 131,8 km.

Tercera etapa (29/6): (Valverde del Majano-Segovia)
Salida oficial: 10:30 horas.
Lugar de la salida: Plaza del Ayuntamiento de Valverde del Majano.
Llegada prevista: 13:30 horas.
Lugar de la llegada: Bar Restaurante Atenas.
Recorrido: Valverde del Majano–Perogordo–Madrona–Fuentemilanos (Esprint Especial)–Vegas de Matute (Premio Montaña de Tercera)–Abades–Valverde del Majano–Cinco vueltas al circuito de La Piedad (Premio Montaña de Tercera en los altos de La Piedad).
Kilometraje: 123,5 km.

José Antonio Tapias Rincón
C/ Guadarrama, 7 - Pol. Ind. El Cerro - 40006 Segovia
Tel. y Fax 921 44 52 74 - Móvil 659 48 19 09
Carpintería Metálica y Aluminio
Forja y Cerrajería Artística

Línea 3®
Publicidad Diferencial
902 10 69 64

Cerámica GARCIA CUESTA, S.A.
Fábrica de Ladrillos y Piezas especiales
Nava de la Asunción

CON LA COLABORACIÓN DE:
- VENTA MAGULLO
- FOTOSISTEMA

caja segovia

Bicicletas Melero

PELOTA | FERIAS Y FIESTAS

El público volvió a responder con su presencia un año más en el festival de pelota

El Frontón Segovia albergó un intenso espectáculo con la exhibición de los pelotaris locales y con el partido estrella de la tarde

DAVID LÓPEZ PRIETO / SEGOVIA

El recinto del Frontón Segovia fue el escenario adecuado donde se sació el hambre de los aficionados a la pelota en la capital segoviana. Un año más, y enmarcado en la semana de Ferias y Fiestas, tuvo lugar el festival de pelota a mano, un evento gratuíto en el que la gran afluencia de público y la calidad de los pelotaris fueron las notas predominantes.

Para abrir boca, cuatro deportistas del Club Castilla de Segovia saltaron a la pista para realizar una exhibición en la que se enfrentaron las parejas Molina III-Carmelo y Riki-Diego, con un marcador favorable a los primeros por 22-12. En este encuentro se pudo apreciar la buena salud de la cantera segoviana de pelotaris, la de un Club que cuenta con catorce jóvenes inscritos.

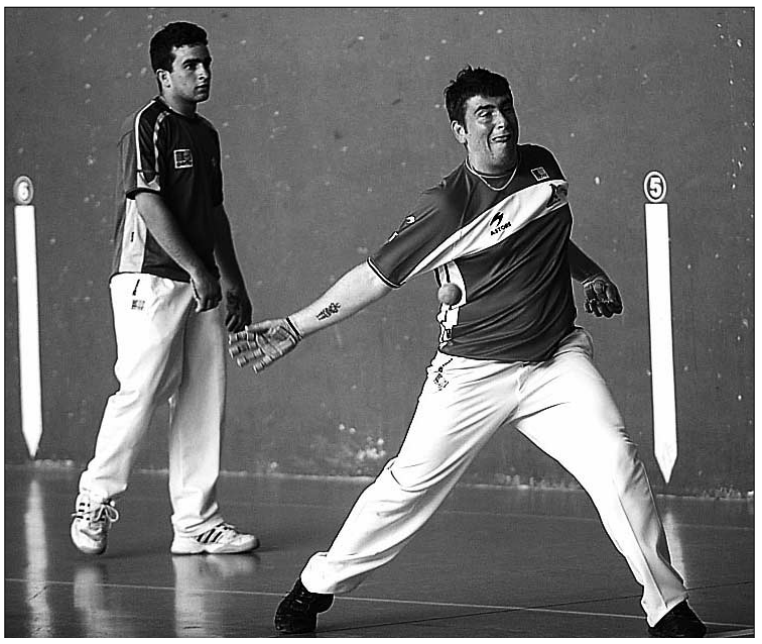

Dos de los pelotaris que compitieron en el festival de pelota. /KAMARERO

En el partido estrella de la tarde, la pareja formada por Otaegi y Mitegi vencieron en 1 hora y 10 minutos de partido, con un marcador de 22-16, al dúo Muguruza-Aramburu. El choque fue intenso e igualado, con una primera parte del mismo bastante nivelada hasta el punto 11, pero partir del tanto 16 la pareja ganadora se escapó en el marcador y amarró la victoria. Así pues, un año más el público se fue con buen sabor de boca de las gradas del Frontón Segovia,

CLUB CASTILLA Con dos años de existencia, el Club Castilla de pelota se está encargando de cuidar de que los jóvenes se involucren en el deporte de la pelota, muy arraigado en el medio rural. El Club se encuentra disputando el Torneo Diputación Provincial de Segovia, donde ha llegado a cuartos de final, esperando el pase a semifinales. Los encuentros definitivos se celebrarán en próximas fechas durante el mes de julio en las localidades de Vegas de Matute, Otero de Herreros y Barbolla, mientras que la final será en Marugán.

TENIS DE MESA | FERIAS Y FIESTAS

Éxito de participación en el tradicional torneo de Ferias

EL ADELANTADO / SEGOVIA

El domingo se celebró en el Frontón Segovia el tradicional torneo de tenis de mesa de Ferias y Fiestas, organizado por el CD Amigos del Tenis de Mesa de Segovia, y bajo el patrocinio del Instituto Municipal de Deportes.

En categoría alevín Paula Yubero logró alzarse con la primera posición, eliminando a todos sus contrincantes. En la final derrotó a Juan Sanz por un marcador muy ajustado, mientras que en tercer lugar terminó Rafael Orejana.

En categoría infantil el vencedor fue Luis Mesa, con Víctor Yagüe en segundo lugar Enrique Martínez en tercera posición. En juveniles el ganador fue Marcos García Liras, quedando segundo Jaime Bernárdez y tercero Álvaro Muñoz. En la categoría absoluta fue donde hubo un mayor número de participantes, entre ellos tres rumanos y dos búlgaros.

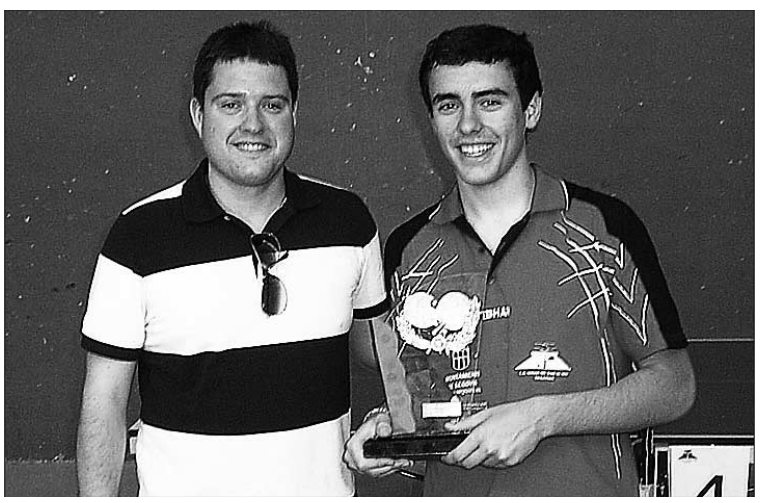

El concejal Javier Arranz, junto con uno de los participantes. /EL ADELANTADO

Marcos García, que realizó una impresionante actuación, también se alzó con la victoria en esta categoría derrotando a Enrique Castanado, que jugó una gran final. El tercer puesto lo jugaron los dos tenistas rumanos del equipo del Abula, venciendo Georghe Mart. El ganador del año anterior, el búlgaro Ivan Kolev, ni siquiera pudo alcanzar los cuartos de final, lo cual indica que el nivel de esta edición ha sido superior al del año pasado.

Destacar también la participación de cinco jugadores absolutos del San Cristóbal que, pese a no lograr ninguno de ellos meterse en los cuartos de final, dieron muestras de una gran progresión en su juego, especialmente Kent Plaza y Juán Gómez de Caso.

Al finalizar el torneo el concejal de Juventud y Deportes de Ayuntamiento de Segovia, Javier Arranz, realizó la entrega de trofeos.

BREVES

CORTE DE MADERA

El segoviano Juan Ángel Toledano participará en la final nacional

■ Juan Ángel Toledano, de Segovia, participará en la final nacional del Stihl Timbersport Series de corte de madera, que se celebrará el próximo 12 de julio en la Plaza de la Marina de Málaga, y reúne a las figuras más relevantes de este deporte en el panorama nacional, que compiten en seis disciplinas diferentes de motosierra y hacha. En la competición tomarán parte, además, otros dos deportistas de Castilla y León, los sorianos Ernesto Herrero y José Llorente, que se disputarán junto a otros 9 finalistas el título de Campeón Nacional y, del mismo modo, el pase directo a los Campeonatos de Europa y del Mundo, que tendrán lugar el próximo mes de septiembre en Austria e Irlanda, respectivamente. El camino de los deportistas a la final nacional ha pasado por tres competiciones clasificatorias celebradas en Antequera (Málaga), Toledo y San Martín de Valdeiglesias (Madrid). Tras estas clasificatorias, Toledano (que ostenta el récord de España en la disciplina de corte horizontal) acabó segundo con 80 puntos, por lo que es una de las bazas más importantes de cara a la cita malagueña.

POLIDEPORTIVO

Programa deportivo de Ferias para hoy

■ El deporte continúa durante esta semana de Ferias y Fiestas de San Juan y San Pedro. Para los más madrugadores, a la orilla del río Eresma y en el entorno de la alameda de El Parral, se celebra el concurso infantil de pesca, a partir de las 7:00 horas y durante toda la mañana. Además, continúa en el Casino de la Unión los partidos correspondientes al vigésimo quinto Torneo de Ferias y Fiestas, muy cerca ya de las finales que se disputarán el domingo, día de San Pedro. La jornada deportiva de hoy viernes se completa con la primera etapa de la Vuelta Ciclista a Segovia.

quinto concurso Tapas 1,50 €

EL ADELANTADO DE SEGOVIA
le recomienda

La Tasquina
Tapa La Tasquina 08
Tostita de harina de maíz picada de ternera sobre lámina de calabacín, queso de oveja, cebolla caramelizada con salsa de aceite de Módena
Mañanas de 11:00 a 14:00. Tardes de 20:00 a 22:00 horas.

Casares
Sorpresa de pato en agridulce con confitura ácida de mango
Pasta brik, pato en guiso agridulce, manzana, vinagre de cava, azúcar, mostaza, clavo, canela, jengibre, sal y pimienta.
De 12:00 a 23:30 horas.

Mesón de Cándido
Tartina de Verduritas de Verano
Con aceite de arbequinas y pétalos de rosas
Mañanas de 12:00 a 16:00. Tardes de 20:00 a 23:00 horas.

Hotel San Miguel
Delicias de magret de pato
Sobre cama de poleta y manzanas caramelizadas con salsa de naranja.
Mañanas de 11:30 a 15:30. Tardes de 20:30 a 23:30 horas

Las Tres BBB
Solomillo de ibérico escabechado
Aromatizado con Pedro Ximénez
Mañanas de 12:30 a 14:30. Tardes de 20:00 a 22:30 horas.

La Concepción
Tronco de bacalao confitado
Sobre crema de patata y costrón de pan de ajo regado con salsa de pimientos morrones al aroma de arbequina.
Mañanas de 12:30 a 15:00. Tardes de 19:30 a 22:00 horas.

Mesón Mayor
Arroz a la vuelta
Arroz integral con codornices sobre espejo de salmorejo.
Mañanas de 13:00 a 14:30. Tardes de 20:00 a 23:00 horas.

Restaurante Jose
Ensalada templada de taquitos de pollo
Y verduritas naturales salteados en reducción de salsa de sopa y miel en gorrito de pasta brik.
Mañanas de 11:00 a 14:30. Tardes de 19:30 a 22:30 horas.

Restaurante La Taurina
Brocheta de champiñón, trigueros y langostino
Sobre tosta de pan cremoso de queso y crujiente de jamón
Mañanas de 11:30 a 17:00. Tardes 20:00 a 00:00 horas.

Restaurante La Oficina
Boulavant de crujiente de cebolla con su ibérico y migas de camarón con salsa de queso de cabra y base barbacoa
Mañanas 12:30 a 14:00. Tardes 20:00 a 22:30 horas.

Las Cuevas de Duque
Tapa de Las Cuevas de Duque
Raviolis de marisco con crujiente de langostino al aroma de estragón
Mañanas de 11:30 a 16:00. Tardes de 20:30 a cerrar.

Restaurante Duque
Tapa de la Barra de Duque
Solomillo de cerdo ibérico relleno de orejones y foie sobre pan crujiente, puré de oliva y crujiente de cristal,
Mañanas de 11:30 a 16:00. Tardes de 20:30 horas a cerrar.

José María
Tosta saludable de Chipirones con Mosaico de verduras, chipirones, zanahoria, brécol, puerro, cebolletas, calabacín y espárrago verde.
Mañanas de 13:00 a 15:30. Tardes de 20:30 a 23:30 horas.

Figón de los Comuneros
Capricho de Ternera
Con pan de Segovia, lámina de morritos de ternera sobre nido de ensalada fresca aromatiza con vinagre de Módena y acompañada de ali-oli de azafrán, confitura de manzana al Pedro Ximénez y virutas de foie.
Mañanas de 11:00 a 15:00. Tardes de 20:00 horas a fin de existencias.

La Bodega del Barbero
Cordero Tres Culturas
Cordero de Segovia cocinado con jengibre, soja y especias sobre una mousse de espinacas y chips de yuca.
Mañanas de 12:30 a 14:30. Tardes. De 20:30 a 22:30 horas (lunes y martes tarde cerrado)

El Fogón Sefardí
Sansático de pasta filo relleno de Guiso de Ave
Pasas y almendras
Mañanas de 11:30 a 14:30. Tardes de 20:00 a 22:00 horas.

Taberna Rubí
Tapa de lomo asado al Jerez
Pan de chapata, pimiento rojo y cebolla de la huerta, lomo asado rociado con vino seco de Jerez y champiñón saltado.
Mañanas de 12:00 a 16:00. Tardes de 20:00 a 00:00 horas.

Aqqueducto
Palomita rellena de Salmón y Gamba con lágrima de amapola
Buñuelo con cobertura de maíz relleno de salón y gambas
Mañanas de 12:00 a 15:00 horas. Tardes de 20:00 a 22:30 horas.

|TIEMPO MUERTO|

DIEGO IZCO

Consejos vendo

Se llama Karl-Heinz Rummenigge y todos los críos queríamos sacar los córners como él, cuando portaba la camisola del 11, se perfilaba como un pateador de rugby y lanzaba misiles que se iban abriendo y caían justo en la cabeza de un compañero de equipo. Hasta ahí, su último saque de esquina, mi última referencia de un ex jugador.

Pero ahora Karl (o Heinz) está incrustado en el organigrama del Bayern de Múnich, y tiene voz para decir cosas como «lo que hace el Real Madrid es peligroso para el fútbol», refiriéndose al caso de Cristiano Ronaldo y a la que considera una constante e impune tocada de pelotas al Manchester United y al propio jugador.

Según Heinz (o Karl), la actitud blanca es deshonesta porque está forzando que Cristiano Ronaldo cree tensión, y este tira y afloja creará una situación incómoda para las partes implicadas, un precio (y no se refiere al económico) demasiado alto para todos. Y puede que tenga razón: un club poderoso entra a saco en los sótanos de otro club igualmente poderoso, y de esa invasión se generan toneladas de polémica...

Pero, tócate esa, si uno repasa la historia reciente del Bayern, se da cuenta de que la de Rummenigge es una de ésas en las que aplicamos el «consejos vendo, para mí no tengo»: pregunten en Dortmund, en Bremen, el Leverkusen, en Berlín o en Shalke por el gigante muniqués y obtendrán una retahíla de insultos e improperios.

El Bayern se está dedicando a destrozar, a golpe de talonario (cantidades que ningún otro club de la Bundesliga puede afrontar), las plantillas de sus adversarios, fichando a todo aquel que destaque en los demás equipos, asegurándose de reforzar su plantilla al tiempo que debilita al resto. Es curioso (Karl, díselo a Heinz) lo frágil que es la memoria y lo idiotas que se ponen los clubes grandes cuando polemizan entre sí. ■

«Un sueño hecho realidad»

El Barça presenta al africano Keita, que ha firmado un contrato por cuatro temporadas

EFE / BARCELONA

El centrocampista Seydou Keita declaró ayer, durante su presentación oficial como nuevo jugador del Barcelona, que fichar por el club catalán es «un sueño» que tenía desde niño y que ahora «se ha hecho realidad».

«Estoy muy contento de estar aquí, porque el Barça es el mejor club del mundo, un equipo histórico que ha ganado muchos trofeos y en el que podré jugar junto a grandes jugadores, lo que significa para mí una doble motivación», manifestó.

Keita (Bamako, 16/06/1980), aterriza en el Camp Nou en plena madurez futbolística. Formado en la Liga francesa, en la que militó durante ocho temporadas (Olympique de Marsella, Lorient y Lens), el verano pasado llegó a España para jugar en el Sevilla. Allí coincidió con Dani Alves, «un gran futbolista, una persona muy divertida y un ganador nato que se deja la piel en el campo».

Para hacerse con los servicios del africano, el Barcelona ha tenido que pagar al Sevilla su cláusula de rescisión (14 millones de euros), aunque con el beneplácito del club andaluz, con el que «el acuerdo ha sido total», aseguró Joan Laporta.

Keita, que ha firmado un contrato por cuatro temporadas y tendrá un cláusula de rescisión de 90 millones de euros, espera ahora «lograr muchos títulos» con el Barcelona. «Ganar y el equipo son lo más importante para mí. La realización personal es consecuencia de todo ello», agregó.

Por su parte, Josep Guardiola, también se mostró «más que satisfecho» con el fichaje del malí. «Va a aportarnos muchísimo, y nos ayudará a ser más competitivos».

Guardiola cree que Keita puede jugar, al igual que Touré, como pivote defensivo, pero no es la posición en la que espera ver su mejor rendimiento. «Me gusta más en el centro del campo por la izquierda. Es ahí donde nos dará, tanto en la estrategia ofensiva como defensiva, muchas soluciones».

THURAM, AL PSG. Mientras tanto, el defensa central Lilian Thuram «alcanzó un acuerdo con el París Saint Germain» y ayer pasó el reconocimiento médico previo a la firma del contrato.

El club admite su interés por Arshavin

El Barcelona se propone realizar tres fichajes para completar su plantilla y ayer admitió su interés en el delantero ruso Andrei Arshavin, aunque no dio por hecha su contratación, como aseguran algunas informaciones que aluden a un acuerdo previo a la Eurocopa entre el club barcelonista, el Zenit de San Petersburgo y el propio jugador. El secretario técnico 'culé', Txiki Begiristain, y el entrenador, Josep Guardiola, reconocieron que el ariete es un jugador interesante, aunque no se pronunciaron acerca de las posibilidades de concretar el fichaje, que según algunas informaciones habría sido pactado con el Zenit por unos 15 millones de euros. «Lo seguíamos y es un futbolista de mucha calidad», aunque tampoco quiso profundizar. Begiristain también reconoció que el Barça busca «tres» incorporaciones, tras haber concretado ya los fichajes del centrocampista Keita y los defensas Martín Cáceres, Piqué y Alves, éste último ya acordado con el Sevilla, según confirmó Laporta. Para la posición de delantero centro, la entidad negocia con el Arsenal el fichaje del togolés Adebayor, aunque el mandatario aclaró que «no es la única vía» y que trabaja «con varias opciones».

Cerezo confirma que el Atlético sigue negociando por Coupet

E. PRESS / MADRID

El presidente del Atlético, Enrique Cerezo, confirmó ayer que la incorporación de Sinama Pongolle está casi cerrada con el conjunto rojiblanco, mientras que siguen negociando por el francés Coupet, al tiempo que descartó el interés por Diego.

«Seguimos trabajando en todo, pero todavía hay que esperar unos días. En cuanto a Coupet, estamos hablando con el Lyon y esperamos a llegar a un acuerdo, mientras que Sinama es prácticamente 'colchonero' y el único tema es si lo vamos a ceder al Racing o no», explicó.

Y es que el tema de Sinama - Pongolle es más complicado, ya que depende de si llega al Vicente Calderón el carioca Ricardo Oliveira. «Hasta el lunes de la semana que viene no sabremos nada», desveló, pero sí aclaró que Pongolle «no» iría al Racing de no cerrar lo del ariete brasileño.

Además, el mandatario del bloque que entrena Javier Aguirre aprovechó para desmentir el interés rojiblanco por Diego. «De Diego no hay absolutamente nada, lo digo ya para que no haya rumores. Los técnicos están buscando un hombre bueno para ese puesto, pero no tienen nada concretado. Assunçao es un jugador que nos interesa, pero desconozco cómo se encuentra esa operación», sentenció.

TENIS | WIMBLEDON

Nadal sufre ante Gulbis para pasar a tercera ronda

El español gana al letón por 5-7, 6-2, 7-6 y 6-3 y ahora se medirá al alemán Nicolas Kiefer

EFE / LONDRES

El español Rafa Nadal tuvo que emplearse a fondo ante el letón Ernests Gulbis para clasificarse para la tercera ronda en el torneo de Wimbledon, tercer 'Grand Slam' de la temporada, ya que se vio obligado a emplear cuatro mangas para llevarse el duelo.

El número dos del mundo se vio sorprendido por la agresividad del saque de su rival, que firmó 16 'aces', y que le costó la primera manga, en la que estuvo demasiado frío. De todos modos, ese 'susto' le permitirá aprender la lección de cara a los próximos días.

El deportista mallorquín fue de menos a más para terminar con jugadas de auténtico brillo y llevarse el encuentro por 5-7, 6-2, 7-6(2) y 6-3 tras dos horas y 56 minutos de partido.

El letón, que llegaba avalado por sus cuartos en Roland Garros ante Djokovic, demostró las cualidades que le han hecho brillar en los últimos meses y sorprendió a Nadal en la primera manga.

Aunque el zurdo de Manacor sabía que su contrincante tenía clase, no podía imaginarse que el joven báltico le iba a crear tantos problemas con el saque. Mientras que Nadal, que sorprendió con los 17 'aces' de su debut, ayer no estuvo acertado con el servicio, tan solo firmó cuatro servicios directos.

Así, el choque comenzó muy igualado hasta que Gulbis empezó a crear peligro con sus continuas subidas a la red y terminó sacando pólvora de la única bola de 'break' que tuvo en el parcial, que le permitió anotarse la primera manga.

A pesar de todo, la reacción del balear no se hizo esperar. Nadal, finalista los dos últimos años en el All England Club, no quería a unirse a Novak Djokovic en la lista de ilustres eliminados, e inició el segundo set con una rotura tempranera (2-1). Con el electrónico a su favor, elevó el nivel de su tenis y no dio opción a su adversario.

De todos modos, Gulbis no se rendía y volvió a mostrarse muy incómodo en el tercer set, que tuvo que resolverse en un 'tie-break' en el que Nadal hizo gala de su mayor experiencia. A partir de ahí, el letón multiplicó sus fallos.

El mallorquín se encomendó a su potente derecha en la última manga y rompió el partido con un 'break' en el octavo juego que resultó definitivo. Su próximo rival será el veterano alemán Nicolas Kiefer, que llegó a cuartos en su debut en Wimbledon en 1997, pero no ha pasado de la cuarta ronda en los nueve años siguientes.

El germano, semifinalista en el reciente torneo de Halle, ha caído las dos ocasiones en que se ha medido con el pupilo de Toni Nadal, ambas esta temporada, en el Masters Series de Miami y en la eliminatoria de cuartos de final de la Copa Davis.

DERROTA. Por otro lado, Tommy Robredo, que cayó eliminado ante el germano Tommy Haas, opinó que aunque el suizo Roger Federer es el «principal favorito» a ganar esta edición del torneo londinense, «cuanto más avanza el torneo, más opciones tiene Nadal».

El gerundense sucumbió ante la solvencia de otro 'Tommy', el en este caso el germano, en segunda ronda por 6-4, 6-4 y 6-3 en dos horas y cuatro minutos.

Sobre el encuentro con el alemán, el español admitió que se le escapó. «He tenido opciones en los dos primeros sets, pero después de perderlos ya ha sido muy duro, porque alguien como Haas, que sirve tan bien y pone tanta presión... Es muy difícil volver a meterte en el partido», comentó.

Al pedirle que hiciera un balance señaló: «Estoy jugando mejor pero poca valoración se puede hacer de lo que he hecho aquí. A ver qué tal me va ahora a Bastad y en la gira americana».

El manacorí festeja su triunfo sobre el jugador balcánico. / H. P. (EFE)

JUEGOS OLÍMPICOS

Nadal, Ferrer, Almagro y Robredo irán a la cita de Pekín

EFE / MADRID

Rafa Nadal, cuatro veces campeón de Roland Garros, encabezará la representación del tenis nacional en los Juegos Olímpicos de Pekín, a los que acudirá junto a David Ferrer, Nicolás Almagro y Tommy Robredo, además de Anabel Medina, Carla Suárez, Virginia Ruano, Nuria Llagostera y María José Martínez.

La Federación envió ayer la propuesta de los seleccionadores, Emilio Sánchez Vicario y Miguel Margets, para formar el equipo, que intentará mejorar el resultado de los Juegos de Atenas 2004, en los que Conchita Martínez y Virginia Ruano lograron con una plata en dobles.

La propuesta de la RFET prevé que Nadal, Ferrer, Almagro y Robredo compitan en el cuadro individual y en el de dobles, en el que las parejas serán Nadal-Robredo y Ferrer-Almagro.

En féminas, el organismo se decanta para el cuadro individual por la valenciana Anabel Medina, la canaria Carla Suárez, la madrileña Virginia Ruano, la mallorquina Nuria Llagostera y la murciana María José Martínez.

La cita asiática será la segunda experiencia olímpica para Nadal, número 2 del mundo, que volverá a desafiar al suizo Roger Federer en su segundo gran objetivo del año, tras privarle del primero en la final de Roland Garros.

Los de Pekín también serán los segundos Juegos para Robredo. El catalán, que ayer perdió ante el germano Tommy Haas en Wimbledon, llegó hasta la tercera ronda de Roland Garros, en la que se vio superado por el checo Radek Stepanek.

MOTOCLISMO | GRAN PREMIO DE HOLANDA

Casey Stoner da una nueva exhibición y se aleja de sus rivales

J. A. LLADÓS (EFE) / ASSEN

Los últimos cambios realizados en la Ducati Desmosedici parecen haber dado al australiano Casey Stoner una superioridad que, hasta la fecha, no había podido manifestar en ningún gran premio de los disputados, pero lo cierto es que en Assen el campeón del mundo de 2007 batió el récord de la categoría de Moto GP y, además, endosó más de siete décimas de diferencia a su más inmediato perseguidor. Si no fuera porque quien le persigue es el siete veces campeón del mundo de motociclismo, el italiano Valentino Rossi (Yamaha YZR M 1), la situación podría considerarse hasta normal, pero no lo es que a estas alturas del Mundial los márgenes sean de semejantes proporciones y eso es algo que preocupa a sus rivales.

Stoner hizo valer su superioridad casi en todo momento. Mandó en la primera tanda y también en la segunda, mientras que Valentino Rossi hizo lo que pudo, que no fue poco, para situarse segundo. La novena plaza de Daniel Pedrosa (Honda RC 212 V) no es, desde luego, un buen resultado para el piloto de Castellar del Vallés (Barcelona), obligado a mejorar en el segundo día de entrenamientos si quiere luchar por las primeras posiciones en un escenario, Assen, en el que tan solo ha ganado en una ocasión, en 2002. Algo peor que Pedrosa parece tenerlo Jorge Lorenzo, decimocuarto, si bien en su caso prefiere optar por la calma e ir poco a poco para no cometer los mismos errores -en forma de caída- de anteriores pruebas. La caída fue, precisamente, la que no pudo evitar el italiano Loris Capirossi (Suzuki GSV RR), quien reaparecía tras su lesión en el Gran Premio de Cataluña, pero al poco de iniciarse los entrenamientos oficiales volvió a rodar por los suelos con la mala fortuna de que la moto le pasó por encima.

Stoner firmó el mejor tiempo en la categoría reina. / EFE

En ese instante, la estribera de su Suzuki se le clavó en el brazo produciéndole un agujero de unos tres centímetros de diámetro.

El español Álvaro Bautista fue el mejor en los 250 c.c. al manillar de su Aprilia y, como Stoner, su ritmo fue de auténtico récord, pues nunca antes se había rodado así en el circuito holandés y ello le valió la recompensa de la mejor posición de salida provisional. Tras él se clasificó Héctor Barberá.

Por último, el italiano Simone Corsi (Aprilia) fue el encargado de liderar la tabla de registros en el octavo de litro, por delante del británico Bradley Smith y el español Joan Olivé (Aprilia).

El euribor cerrará junio en un 5,3%, la mayor tasa desde que fue creado

La previsible subida de los tipos de interés en julio por parte del BCE espolea la cotización diaria del indicador · Las hipotecas que sean revisadas incrementarán su letra en 76 euros

• Durante el primer trimestre del año se edificaron en territorio nacional alrededor de 100.000 nuevas viviendas, un 36% menos que en igual período del ejercicio anterior.

EUROPA PRESS / MADRID

El euribor no da tregua, anticipando sin duda la inminente subida de tipos de interés que previsiblemente acordará el Banco Central Europeo (BCE) en su próxima reunión. El indicador que sirve de referencia a la mayoría de las hipotecas que se conceden en España cerrará junio -a falta de dos días para la conclusión del mes- en un 5,3%, su mayor cota desde que fuera creado en 1999.

Este valor mensual pulveriza el anterior máximo histórico del 5,248% registrado durante agosto de 2000 y refleja las expectativas de la banca europea sobre las dificultades de acceder a la liquidez y sobre el previsible encarecimiento del precio del dinero.

> La edificación de nuevos inmuebles retrocedió de manera notable en el primer trimestre

En el caso que el euribor concluyera el mes en curso con el valor medio actual de 5,3%, el usuario de un préstamo medio de 150.000 euros a 25 años al que le toque revisión anual en junio tendrá que pagar 76 euros más de cuota y 913 euros más al año.

El referente estrenó junio con una tasa diaria del 5,097% y ayer alcanzó un 5,408%, después de que las advertencias del BCE sobre un posible incrementos de tipos el próximo julio para atajar la inflación dispararan el indicador hasta el 5,418% el día 6.

Los analistas consultados coinciden en que el euribor se mantendrá en niveles elevados por la persistencia de tensiones en el sector financiero internacional y agravará las dificultades de las familias para pagar la letra hasta que el instituto emisor flexibilice su política monetaria. Según el director general de Caixa Catalunya, Adolf Todó, el indicador al que los bancos se prestan dinero entre sí continuará su escalada alcista y podría llegar hasta el 6% en un año. «Como entre nosotros somos reticentes a prestarnos, y hay mucha gente que demanda y poca gente que ofrezca, sube el euribor», explicó.

A esto se añade que la morosidad hipotecaria de los hogares españoles alcanzará el 2% a finales de año -desde el 1% actual- y seguirá creciendo sostenidamente en 2009, a mayor ritmo que en el resto de países de la Unión Económica Monetaria (UEM), según las previsiones de la Asociación Hipotecaria Española (AHE).

Los hogares han pasado de dedicar al pago del crédito sobre vivienda el 31,7% de su renta disponible en 2003 a desembolsar el 46,2% en diciembre de 2007, mientras que el 95% de las hipotecas en España están constituidas en préstamos a interés variable, lo que supone un elevado grado de riesgo estructural de interés.

El incremento de la dudosidad registrado hasta ahora corresponde principalmente a aquellos que se hipotecaron entre 2003 y 2006, años en que se registró un crecimiento desproporcionado de los precios de los pisos.

De manera especial, se han visto afectados por el aumento de la dudosidad los poco más de dos millones de familias que suscribieron sus préstamos en 2004 y 2005, que, por término medio, han experimentado un incremento acumulado de sus cuotas iniciales de amortización del 20% a finales del pasado año.

En el mismo sentido, el Banco de España ha advertido a las entidades españolas de que la morosidad va a elevarse notablemente por la complicada situación económica y que el BCE se encuentra en «máxima alerta» ante la escalada de los precios, por lo que es posible que suba los tipos de interés.

FRENAZO. Sin abandonar el sector inmobiliario, las estadísticas oficiales siguen evidenciando el frenazo abrupto en el mercado del *ladrillo*. Durante abril, las operaciones de compraventa de pisos se redujeron un 7,1% en tasa interanual, un descenso que alcanza el 20,4% en el caso de la vivienda usada.

Además, el número de hipotecas descendió un 9,4%, mientras que el importe de las mismas lo hizo en un 4,8%, hasta los 141.422 euros. Del mismo modo, la edificación de nuevos inmuebles retrocedió de manera notable en el primer trimestre; se iniciaron 108.275 viviendas, un 36,1% menos.

VUELTA CICLISTA A SEGOVIA 2008

COPE
Somos libres

HASTA EL 29 DE JUNIO
EN DIRECTO
EN EL 102.1 FM

un amplísimo despliegue de medios técnicos y humanos para vivir, en directo, todas las incidencias de la ronda ciclista segoviana

VIERNES 27 desde las 19.00 h.
SÁBADO 28 desde las 16.00 h.
DOMINGO 29 desde las 13.00 h.

COLABORAN:
Ayuntamiento de Valverde del Majano
Ayuntamiento de Cantalejo
Popular TV Segovia
AVIS
Pastelería ANYÚ
Bicicletas MELERO
Sociedad Ciclista Segoviana
Restaurante ATENAS

TU DIAL DEL DEPORTE DE SEGOVIA
102.1 FM

BREVES

DESACELERACIÓN

Solbes asegura que habrá equilibrio en las cuentas públicas si el PIB crece un 2%

■ El vicepresidente segundo del Gobierno, Pedro Solbes, afirmó ayer que el objetivo de estabilidad presupuestaria diseñado por el Gobierno para los próximos tres años es el adecuado para unas tasas de crecimiento previstas en el entorno del 2%. En el debate sobre el techo de gasto para 2009 en el Pleno del Congreso, Solbes subrayó que en las circunstancias actuales hay que ser especialmente riguroso con el gasto público.

La recolocación de parados del 'ladrillo' se centra en Valencia, Andalucía y Cataluña

■ Andalucía, Cataluña y la Comunidad Valenciana acaparan el 41,8% de los 201,3 millones aprobados por el Gobierno para la puesta en marcha del plan de empleo diseñado para recolocar a los parados, principalmente a los procedentes del sector de la construcción como consecuencia de la desaceleración económica. El ministro de Trabajo, Celestino Corbacho destacó que se trata de una medida que tiene «una clara vocación de permanencia».

Botín considera que España atraviesa un «ajuste duro», pero él es «optimista»

■ El presidente del Banco Santander, Emilio Botín, indicó ayer que España atraviesa un «ajuste duro», pero añadió que es «optimista» sobre el futuro del país. El empresario agregó que, ante las actuales «turbulencias» financieras internacionales, el territorio nacional «tiene muchas fortalezas», lo que invita a pensar en una mejora. Hemos tenido 12 años fantásticos y ahora tenemos un ajuste, que espero termine pronto», resaltó Botín.

De la Vega niega que el Gobierno haya falseado la realidad económica

■ La vicepresidenta primera del Gobierno, María Teresa Fernández de la Vega, aseguró ayer que el Ejecutivo «no ha mentido ni ocultado» la gravedad de la situación económica, sino que «se ha producido un empeoramiento progresivo de los elementos de las finanzas internacionales con repercusión en España». Así, señaló que el Gabinete sabía que «se iba a ir produciendo una desaceleración en el sector de la construcción, donde tenía que haber un ajuste», pero agregó que éste «está siendo más rápido e intenso de lo que era previsible». De la Vega insistió en que han actuado con «transparencia».

EL TIEMPO

SOLEADO · NUBES Y CLAROS · CHUBASCOS · CUBIERTO · LLUVIOSO · NIEBLA · GRANIZO · TORMENTA · NIEVE

El sol sale a las **06:46** y se pone a las **21:53**

La luna sale a las 01:18 y se pone a las 13:21

EN **SEGOVIA**

HOY

31º MÁXIMA
MÍNIMA **16º**

Ambiente caluroso

El calor será el protagonista indiscutible, a lo largo de la jornada del jueves, ya que subirán las temperaturas de forma generalizada, tanto las máximas, como las mínimas. Además, predominarán los cielos despejados, sin presencia de nubes, ni precipitaciones. Viento del sur.

SENSACIÓN TÉRMICA	29º
PUNTO DEL ROCÍO	-º
HUMEDAD	10%
VIENTO	Moderado del sur
POSIBILIDAD DE PRECIPITACIÓN	15%

previsiones para mediodía

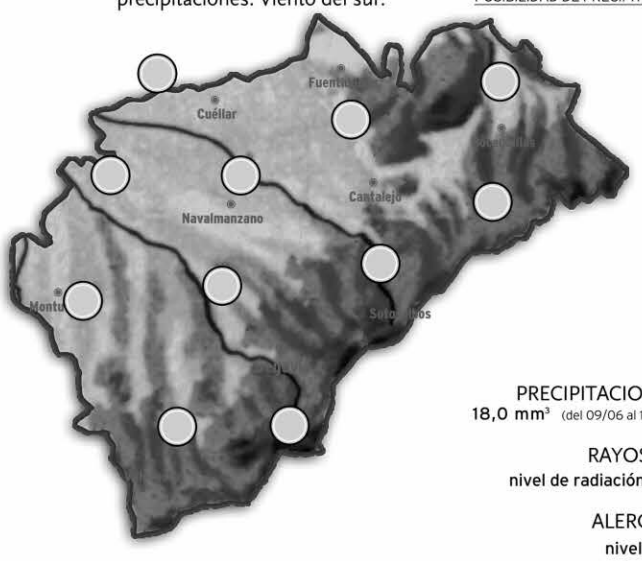

PRECIPITACIONES
18,0 mm³ (del 09/06 al 15/06)

RAYOS UV
nivel de radiación alto

ALERGIAS
nivel bajo

NIVELES DE LOS EMBALSES

Datos del 10 al 17 de junio de 2008

MAÑANA

29º MÁXIMA
15º MÍNIMA

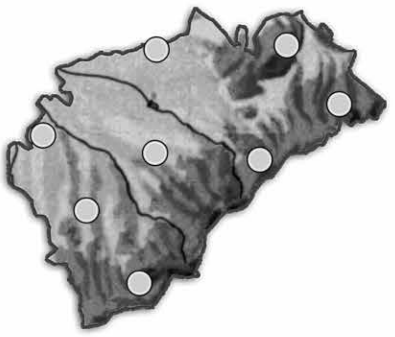

Más de lo mismo

No se producirán grandes cambios meteorológicos, a lo largo de la jornada del viernes, porque seguirá predominando un ambiente estable, soleado, sin nubes, ni lluvias. Además, las temperaturas permanecerán bastante constantes, y calurosas, con predominio de vientos suaves, que soplarán en calma, durante este día.

SÁBADO

30º MÁXIMA
15º MÍNIMA

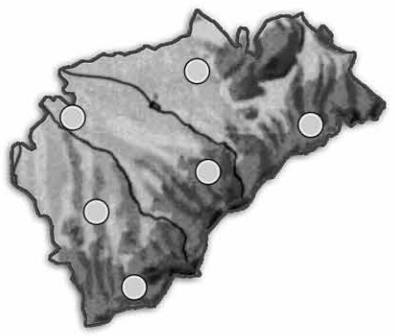

Situación similar

El fin de semana tampoco traerá demasiadas novedades meteorológicas. En este sentido, el sol y el calor seguirán siendo las notas predominantes, con temperaturas sin grandes cambios, que serán altas en el caso de las máximas y las mínimas. El viento continuará soplando cálido, y en calma, sin muchos cambios.

EN **ESPAÑA**

HOY

Dominará el anticiclón y la calma atmosférica, con cielos poco nubosos o despejados y temperaturas diurnas que seguirán la tendencia al alza. Los termómetros rozarán los 40 ºC en el Valle del Guadalquivir y alcanzarán los 35-38 ºC en el centro de la Península y en el Valle del Ebro. En las comunidades cantábricas se mantendrá el cielo nuboso, con probabilidad de lloviznas, especialmente en la zona más oriental. Por la tarde se activarán focos tormentosos en el entorno del Pirineo, y el noreste.

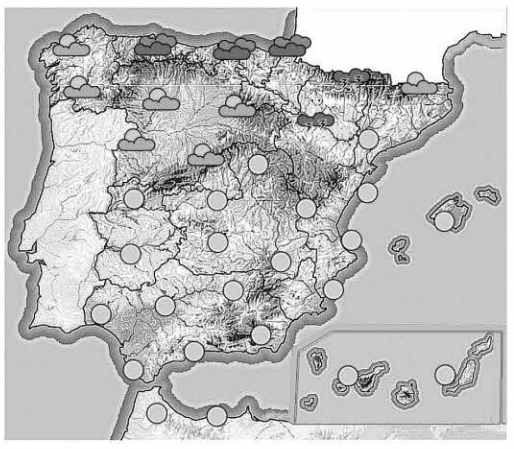

MAÑANA

Calor intenso en España

El viernes se esperan hasta 42 ºC en provincias como Sevilla, Córdoba, y temperaturas máximas próximas a los 40 ºC en Extremadura, Castilla-La-Mancha, la Comunidad de Madrid o Aragón.

SÁBADO

Tiempo sin cambio

El sol y el calor seguirán siendo la nota predominante, a lo largo de la jornada del sábado, con temperaturas, de nuevo, elevadas, en todo el país, y riesgo de alguna tormenta en el entorno de Los Pirineos.

TEMPERATURAS PREVISTAS PARA HOY

ESPAÑA	Máx.	Mín.		Máx.	Mín.		Máx.	Mín.		Máx.	Mín.		Máx.	Mín.		Máx.	Mín.		Máx.	Mín.
Albacete	33	17	Cádiz	31	23	Granada	33	17	Lleida	35	19	Palmas, Las	26	20	Soria	30	13
Alicante	30	23	Castellón	30	22	Guadalajara	32	16	Madrid	34	21	Pamplona	31	14	Tarragona	29	21
Almería	30	22	Ceuta	27	22	Huelva	34	20	Málaga	26	21	Pontevedra	29	17	Teruel	30	14
Ávila	31	15	Ciudad Real	37	18	Huesca	33	17	Melilla	27	22	Salamanca	34	14	Toledo	37	19
Badajoz	38	20	Córdoba	38	19	Ibiza	28	19	Murcia	33	22	S. Sebastián	20	17	Valencia	29	22
Barcelona	32	23	Coruña, La	22	17	Jaén	38	22	Ourense	34	17	S.C. Tenerife	29	20	Valladolid	33	17
Bilbao	26	18	Cuenca	33	16	León	31	13	Oviedo	22	16	Santander	22	18	Vitoria	27	12
Burgos	31	15	Girona	34	16	Logroño	32	14	Palencia	30	17	**Segovia**	**31**	**16**	Zamora	36	16
Cáceres	38	21	Gijón	21	18	Lugo	25	13	Palma M.	29	22	Sevilla	40	21	Zaragoza	35	19

EN **EUROPA**

HOY

El anticiclón de Las Azores extenderá su radio de acción por el interior de Europa y asegura calma atmosférica en gran parte del continente. Pero atención a la formación de focos tormentosos en zonas montañosas como Los Pirineos, Los Alpes o Los Balcanes. Descargarán chaparrones intensos en cortos periodos. El extremo norte estará bajo el dominio de las bajas presiones.

PRÓXIMOS DÍAS

Dominará el anticiclón y la calma atmosférica, con cielos poco nubosos o despejados y temperaturas diurnas que seguirán la tendencia al alza. Los termómetros rozarán los 40 ºC en el Valle del Guadalquivir y alcanzarán los 35-38 ºC en el centro de la Península y en el Valle del Ebro. En las comunidades cantábricas se mantendrá el cielo nuboso, con probabilidad de lloviznas.

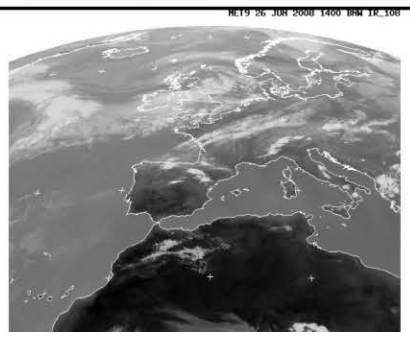

EUROPA	Máx.	Mín.
Amsterdam	21	13
Atenas	36	26
Berlín	25	15
Bruselas	23	11
Copenhague	21	13
Estocolmo	22	9
Ginebra	28	17
Lisboa	31	17
Londres	21	11
Moscú	20	9
Oslo	17	4
París	26	13
Praga	25	16
Roma	31	20
Viena	28	22
Zurich	24	16

BONOLOTO
Lunes, 23 de junio

14 18 19 27 31 49
Complem. 43 Reintegro 8

BONOLOTO
Martes, 24 de junio

5 15 32 38 39 46
Complem. 27 Reintegro 0

BONOLOTO
Miércoles, 25 de junio

5 20 31 32 39 47
Complem. 14 Reintegro 5

BONOLOTO
Viernes 20 de junio

7 10 11 33 40 49
Complem. 3 Reintegro 4

LOTERÍA PRIMITIVA
Jueves 26 de junio

16 17 26 27 34 38
Complem. 1 Reintegro 8

LOTERÍA PRIMITIVA
Sábado 21 de junio

2 9 12 13 27 30
Complem. 3 Reintegro 7

GORDO PRIMITIVA
Domingo 22 de junio

3 10 20 41 47
Nº Clave (Reintegro) 0

EUROMILLONES
Viernes 20 de junio

8 11 36 37 45
Estrellas 3 5

EL 7/39
Jueves 26 de junio

1 2 4 12 30
34 39 Reintegro 0

Domingo 22 de junio

17 19 25 27 33
35 38 Reintegro 4

ONCE
Jueves 26 de junio 58349

Miércoles	25 de junio	**01764**
Martes	24 de junio	**70031**
Lunes	23 de junio	**91360**
Domingo	22 de junio	**36314**
Sábado	21 de junio	**88356**
Viernes	20 de junio	**34453**

EL SEÑOR

D. Sebastián Arribas Arribas

(SACERDOTE)

Ha descansado en la paz del Señor en Pozuelo de Alarcón (Madrid)
el día 25 de junio de 2008

A los 83 años de edad

Habiendo recibido los Santos Sacramentos y la Bendición de Su Santidad

D. E. P.

Hermanos, Valeriana y Petronilo Arribas; hermana política, Estefanía Herranz, sobrinos y demás familia,

Ruegan una oración por su alma

El funeral por el eterno descanso de su alma tendrá lugar hoy día 27, a las 12:00 de la mañana, en la iglesia parroquial de Mozoncillo (Segovia); acto seguido, el cadáver recibirá cristiana sepultura en el cementerio de Mozoncillo. La misa de funeral tendrá lugar el día 30, a las 20:00 horas, en el convento de Santa Isabel (Segovia).

(4) CASA DOLIENTE: TANATORIO SEGOVIANO SAN JUAN DE LA CRUZ

LA SEÑORA

Dª Mercedes Leonor Armengol

(COFRADE DE NTRA. SRA. LA VIRGEN DE LA FUENCISLA)

Ha descansado en la paz del Señor en San Ildefonso
el día 26 de junio de 2008

A los 90 años de edad

Habiendo recibido los Santos Sacramentos y la Bendición de Su Santidad

D. E. P.

Hijos, Fernando, Juan-Luis, Mercedes y Francisco-Javier Sebastián Leonor; hijos políticos, María Dolores Llorente, Juan Antonio Ramiro y Ascensión Senín; nietos, biznietos, sobrinos, primos y demás familia,

Ruegan una oración por su alma

El funeral por el eterno descanso de su alma tendrá lugar hoy día 27, a las 10:00 de la mañana, en la iglesia parroquial de Santa Teresa (Segovia); acto seguido, el cadáver recibirá cristiana sepultura en el cementerio del Santo Ángel de La Guarda. La misa de privilegio tendrá lugar el día 28, a las 20:00 horas, en la iglesia parroquial de Santa Teresa.

(3) CASA DOLIENTE: TANATORIO SEGOVIANO SAN JUAN DE LA CRUZ

AUTOBUSES ENTRE SEGOVIA Y MADRID

Segovia - Ávila - Salamanca

	Lunes a viernes laborables	Lunes a viernes laborables	Sábados, domingo y festivos	Sábados, domingo y festivos
Segovia	7:45	14:00	9:00	18:00
Llegada a Ávila	8:45	15:00	10:00	19:00
Salida de Ávila	9:00	15:15	10:15	19:15
Peñaranda de Bracamonte	9:55	16:10	11:10	20:10
Salamanca	10:30	16:45	11:45	20:45

Salamanca - Ávila - Segovia

	Lunes a viernes laborables	Lunes a viernes laborables	Sábados, domingo y festivos	Sábados, domingo y festivos
Salamanca	6:30	13:15	8:30	17:30
Peñaranda de Bracamonte	7:05	13:50	9:05	18:05
Llegada a Ávila	8:00	14:45	10:00	19:00
Salida de Ávila	8:15	15:00	10:15	19:15
Segovia	9:15	16:00	11:15	20:15

Servicio combinado Autores - La Sepulvedana.
Estos horarios tienen carácter informativo pudiendo sufrir alteraciones

Segovia - Ávila

Lunes a viernes
7:30 - 10:30 - 14:00 - 16:00- 19:00
Sábados, domingos y festivos
9:00 - 18:00

Ávila - Segovia

Lunes a viernes
6:30 - 9:00 - 12:45 - 15:00 - 20:15
Sábados, domingos y festivos
10:00 - 19:00

TRENES ENTRE SEGOVIA Y MADRID (ANTIGUA ESTACIÓN)

R2 SEGOVIA MADRID

TREN	OBSERVACIONES	SEGOVIA	NAVAS DE RIOFRÍO	ORTIGOSA DEL M.	OTERO DE H.	LOS ÁNGELES S.R.	EL ESPINAR	SAN RAFAEL	TABLADA	CERCEDILLA	VILLALBA DE G.	MADRID-CH	MADRID-N.M.	MADRID-R.	MADRID-AT.
R	(2)	5,55	-	6,06	-	6,16	6,21	6,24	-	6,37	7,00	7,39	7,44	7,48	7,52
R	(2)	6,55	7,04	-	7,12	7,15	7,21	7,24	-	7,37	8,00	8,39	8,44	8,48	8,52
R	(1)	8,55	9,03	9,07	9,13	9,16	9,20	9,23	9,30	9,35	9,58	10,37	10,42	10,46	10,50
R	(1)	10,55	11,03	-	11,13	11,16	11,20	11,23	-	11,35	11,58	12,37	12,42	12,46	12,50
R	(1)	12,55	13,03	13,07	13,13	13,16	13,20	13,23	-	13,35	13,58	14,37	14,42	14,46	14,50
R	(3)	14,55	15,04	-	15,11	15,14	15,18	15,21	-	15,33	15,58	16,37	16,42	16,46	16,50
R	(1)	16,50	-	-	-	17,10	17,14	17,17	17,24	17,35	17,58	18,37	18,42	18,46	18,50
R	(3)	18,55	19,04	19,07	19,11	19,14	19,18	19,21	-	19,33	20.00	20,37	20,42	20,46	20,50
R	(1)	20,55	21,02	21,05	21,10	21,13	21,18	21,21	-	21,35	21,58	22,36	22,41	22,45	22,49

OBSERVACIONES: R Regional. (1) DIARIO del 4-12-05 al 17-5-07. (2) LMXJV: del 4-12-05 al 4-4-07, LMXJV: del 7-4-07 al 30-4-07, LMXJV: del 3-5-07 al 17-5-07. (3) DIARIO del 1-10-06 al 17-5-07. Estos trenes efectúan otras paradas en el núcleo de Cercanías.
Teléfono información: 902/ 24 02 02. www.renfe.es

R2 MADRID SEGOVIA

TREN	OBSERVACIONES	MADRID.AT	MADRID-R.	MADRID-N.M.	MADRID-CH.	VILLALBA DE G.	CERCEDILLA	TABLADA	SAN RAFAEL	EL ESPINAR	LOS ANGELES S.R.	OTERO DE H.	ORTIGOSA DEL M.	NAVAS DE RIOFRÍO	SEGOVIA
R	(2)	6,02	6,05	6,09	6,17	7,00	7,27	-	7,46	7,49	7,54	7,57	8,01	8,04	8,13
R	(1)	8,01	8,04	8,08	8,15	9,00	9,23	-	9,38	9,41	9,46	9,49	9,53	9,56	10,05
R	(1)	10,01	10,04	10,08	10,16	10,57	11,21	11,26	11,36	11,40	11,45	-	-	-	12,04
R	(1)	12,01	12,04	12,08	12,16	12,57	13,21	-	13,36	13,39	13,44	13,47	-	13,54	14,02
R	(1)	14,01	14,04	14,08	14,15	14,57	15,20	-	15,34	15,37	15,42	15,45	15,50	15,54	16,03
R	(2)	15,01	15,04	15,08	15,16	15,57	16,23	-	16,33	16,36	16,41	-	-	16,52	17,10
R	(1)	16,01	16,04	16,08	16,16	16,57	17,21	-	17,31	17,34	17,38	-	-	17,48	17,57
R	(1)	18,02	18,05	18,09	18,16	18,57	19,22	19,27	19,35	19,38	19,43	19,46	19,50	19,54	20,03
R	(1)	20,02	20,05	20,09	20,16	20,57	21,23	-	21,43	21,46	21,51	21,54	21,59	22,03	22,13

OBSERVACIONES: R Regional. (1) DIARIO del 4-12-05 al 17-05-07. (2) LMXJV: del 4-12-05 al 4-4-07.
Estos trenes efectúan otras paradas en el núcleo de Cercanías.
Teléfono información: 902/ 24 02 02. www.renfe.es

AUTOBUSES

SALIDAS DE SEGOVIA

LUNES A VIERNES LABORABLES

ABADES: 13:30 y 19:30 horas.
AGUILAFUENTE: 12:00; 13:30; 16:45 (Cambio en Torrecaballeros) y 18:30 horas.
AREVALO: 18:30 horas.
AYLLON: 12:30 y 18:00 horas.
BERNARDOS: 14:30 horas.
COCA-NAVA DE LA ASUNCION: 12:30; 14:00; 18:30 y 19:30 horas.
CUEVAS DE PROVANCO: 13:30 y 18:30 horas.
ESPIRDO: 13:30 horas (Sólo Jueves)
FUENTESAUCO: 12:00; 13:30 y 18:30 horas.
FUENTIDUEÑA: 13:30 y 18:30 horas.
HOYUELOS: 13:00 horas.
LABAJOS: 13:30 horas.
LA HIGUERA: 13:30 horas (Sólo Jueves)
MARUGAN: 13:30 y 19:30 horas.
MARTIN MUÑOZ DE LAS POSADAS: 14:00 y 18:30 horas.
NAVAFRIA: 12:30 (Martes y Miércoles entra por el pueblo); 14:00 y 18:00 horas.
NAVAS DE ORO: 12:30; 14:30 y 19:30 horas.
PALAZUELOS: 7:40; 8:55; 12:00; 13:00; 14:15; 15:15; 16:00; 19:00; 20:00 y 20:55 horas.
PRADENA: 12:30; 14.00 y 18:00 horas.
REBOLLO: 12:45 horas (Lunes, Jueves y Viernes Laborables)
RIAZA: 12:30; 14:00 y 18:00 horas.
SACRAMENIA: 13:30 y 18:30 horas.
SAMBOAL: 14:30 y 19:30 horas.
SANGARCIA: 13:00 horas.
SANTA MARIA DE NIEVA: 12:30; 14:00; 14:30; 18:30 y 19:30 horas.
SANTIUSTE DE SAN JUAN BAUTISTA: 14:00 y 18:30 h.
SAN CRISTOBAL DE SEGOVIA: 7:40; 8:30; 11:00; 12:00; 13:00; 14:15; 15:15; 19:00; 20:15 y 20:55 horas.
SAN ILDEFONSO: 7:40, 8:50; 10:30; 11,30; 12,30; 13,30; 14:00; 15:30, 17:00; 18:45; 20:15; 21:00; 21;30.
TORRECABALLEROS: 8:30; 11:00; 12.00; 13:00; 14:00; 15:15; 16:00; 19:00 y 20:15 horas.
TUREGANO: 12:00; 13:00; 14:00; 16:45 (Cambio en Torrecaballeros); 18:00 y 19:30 horas. A las 21:00 horas (Sólo Viernes)
VALSAIN: 7:40; 8:50; 11:30; 14:00; 15:30; 17:00; 18:45; 20;15
VALTIENDAS: 19:30 horas (Lunes y Viernes)

SÁBADOS LABORABLES

ABADES: 13:30 horas.
AGUILAFUENTE: 12:00 horas (Cambio en Torrecaballeros) y 13:30 horas.
AREVALO: 13:00 horas.
AYLLON: 14:00 horas.
BERNARDOS: 13:30 horas.
COCA-NAVA DE LA ASUNCIÓN: 13:00 horas.
FUENTESAUCO: 13:30 horas.
LABAJOS: 13:30 horas.
NAVAS DE ORO: 13:30 horas.
PALAZUELOS: 12:00; 13:30; 19:30 y 22:30 horas.
RIAZA: 14:00 horas.
SAN CRISTOBAL DE SEGOVIA: 9.05; 12:00; 13:30; 19:30 y 22:30 horas.
SACRAMENIA: 13:30 horas.
SAN ILDEFONSO: 7,40; 8,50; 10,30; 11,30; 13,30; 15,30; 17,00; 18,45; 20,15; 21,30.
SANTA MARIA DE NIEVA: 13:00 y 13:30 horas.

SALIDAS HACIA SEGOVIA

LUNES A VIERNES LABORALES

ALDEALCORVO: 7:00 horas.
ABADES: 10:50 y 16:20 horas.
AGUILAFUENTE: 7:45; 10:45 y 15:45 horas.
AREVALO: 7:00 horas (Lunes y Viernes) 7:15 horas (Martes, Miércoles, Jueves y Sábados)
AYLLON. 7:10 y 9:00 horas.
BERCIMUEL: 7:00 horas (Lunes y Viernes)
BERNARDOS: 8:10 horas.
BOCEGUILLAS: 7:00 horas.
CAMPO DE SAN PEDRO: 6:55 horas (De Lunes a Viernes)
CANTALEJO- CUELLAR: 7:00 horas.
COCA: 7:55; 9:50; 15:00 y 16:10 horas.
CUELLAR-CANTALEJO: 15:00 horas.
CUEVAS DE PROVANCO: 7:00 horas.
ESPIRDO: 9:15 horas (Sólo Jueves)
FUENTE DE SANTA CRUZ: 7:40 horas (Sólo Jueves)
FUENTEMIZARRA: 6:45 horas (Lunes y Viernes)
FUENTESAUCO: 7:30; 10:30 y 15:30 horas.
FUENTIDUEÑA: 7:00 horas.
HOYUELOS: 9:00 horas.
JUARROS DE VOLTOYA: 8:00 horas.
LABAJOS: 7:35 horas (Lunes y Viernes) y 10:15 horas.
LOS HUERTOS: 9:15 horas (Lunes, Jueves y Viernes)
MUÑOPEDRO: 7:45 Y 15:55 horas.
NAVA DE LA ASUNCION: 8:10; 10:10; 15:15 y 16:20 horas.
NAVAS DE ORO: 7:55; 9:45 y 16:05 horas.
NAVAFRIA: 8:15 horas (cruce); 10:15 horas (pueblo) y 16:00 horas (cruce)
PALAZUELOS: 7:20; 8:00; 9:15; 10:30; 13:25; 14:35; 15:35; 17:20; 19:20; 20:30 y 21:25 horas.
PEDRAZA: 7:30 horas.
REBOLLO: 8:00 horas (Lunes, Jueves y Viernes)
RIAZA: 7:30; 9:20 y 15:40 horas.
RIAZA-CANTALEJO: 6:45 horas.
SACRAMENIA: 7:10 y 10:00 horas.
SAMBOAL: 7:45 y 16:00 horas.
SAN CRISTOBAL DE SEGOVIA: 7:25; 8:10; 9:20; 10:10; 11:45; 13:40; 14:40; 16:00; 17:15; 19:45; 21:00 y 21:25 horas.
SAN ILDEFONSO: 7:20; 8:00; 8:30; 9:30; 11:00; 12:10; 14:00; 15:30; 16:30; 17:15; 18:00; 19:30; 21:00 y 22:00 horas.
SANTA MARIA DE NIEVA: 8:20; 10:20; 15:25 y 16:30 horas.
SANTIUSTE DE SAN JUAN BTA: 7:45; 10:00 y 15:00 h.
TIZNEROS: 9:15 horas (Sólo Jueves)
TORRECABALLEROS: 7:15; 8:00; 9:10; 10:00; 11:35; 13:30; 15.50; 17:05; 19:35 y 20:50 horas.
TUREGANO: 8:10; 9:40; 10:20; 15:10 y 18:20 h.
VALSECA: 9:15 horas (Lunes, Jueves y Viernes)
VALSAÍN: 7:50: 8:15; 9:15; 12:00; 15:15; 16:15; 17;00; 17;45; 19:15; 20:45 horas.

SÁBADOS LABORABLES

ABADES: 10:50 horas.
AREVALO: 7:15 horas.
AYLLON: 9:00 horas.
BERNARDOS: 9:20 horas.
BOCEGUILLAS: 7:00 horas.
COCA: 8:00 horas.
FUENTESAUCO: 8:30 horas.
LABAJOS: 7:40 y 10:15 horas.
NAVA DE LA ASUNCION: 8:10 y 9:00 horas.
NAVAS DE ORO: 9:05 horas.
PALAZUELOS: 10:15; 16:15; 18:45 y 23:15 horas.
PRADENA: 9:45 horas.
RIAZA: 9:15 horas.
SACRAMENIA: 8:00 horas.
SAN CRISTOBAL DE SEGOVIA: 10:10; 12:40; 16:10; 18:40 y 23:10 horas.
SANTA MARIA DE NIEVA: 8:20 y 9:30 horas.
SAN ILDEFONSO: 7,20; 8,00; 8:30; 9:30; 11,00; 12:10; 14,00; 15,30; 16:30; 17,15; 18,00; 19:30; 21,00; 22,00.
TORRECABALLEROS: 8:00; 10:00; 12:30; 16.00; 18:30 y 23:00 horas.
VALSAÍN: 7:50; 8:15; 9:15; 12:00; 15:15; 16:15; 17:45; 19;15; 20:45 horas.

DOMINGOS Y FESTIVOS

ABADES: 16:20 horas.
AYLLON: 16:30 horas.
COCA: 16:45 horas.
FUENTESAUCO: 17:55 horas.
LABAJOS: 15:45 horas.
NAVA DE LA ASUNCION: 16:50 horas.
NAVAFRIA: 17:45 horas (por el cruce)
NAVAS DE ORO: 16:40 horas.
NARROS DE CUELLAR: 16:30 horas.
PALAZUELOS: 12:15; 16:15; 20:15horas.
RIAZA: 16:45 horas.
SACRAMENIA: 17:30 horas.

ADVERTENCIA: Esta Redacción no se hace responsable de que las empresas concesionarias de las distintas líneas de autobuses puedan introducir cambios en los horarios de las mismas sin comunicárselo antes a este medio de comunicación

FUNERARIA SANTO CRISTO DE LA PEÑA
PENSANDO EN LOS MOMENTOS MÁS DIFÍCILES
Tanatorios en: CUÉLLAR Telfs. 921 14 22 94 - 921 14 30 88
AGUILAFUENTE Telf. 921 57 23 04. Fax 921 57 20 60

EL ADELANTADO DE SEGOVIA

Informa:

Que existe la posibilidad de publicar las esquelas con la imagen del fallecido/a. Puede solicitar este servicio en la empresa funeraria facilitando la imagen previa firma de autorización para su publicación. Esta práctica es habitual en otras provincias y facilita el reconocimiento de los fallecidos al igual que la inclusión de apodos, lugares de trabajo o distinciones públicas.

AGENCIA FUNERARIA SANTA TERESA
TANATORIO SEGOVIANO SAN JUAN DE LA CRUZ

DELEGACIONES EN TODA LA PROVINCIA

TANATORIOS EN:

SEGOVIA
NAVA DE LA ASUNCIÓN — RIAZA
SANCHONUÑO — CANTIMPALOS
PRÁDENA — CARBONERO EL MAYOR
LA GRANJA DE SAN ILDEFONSO

ATENCIÓN PERMANENTE 24 HORAS
☎ 902 02 23 24

TELÉFONOS
921 43 00 28 - 921 42 58 10

USA 2
Autocasión
Concesionario Multimarca
Exposición y Venta. Polígono Industrial de Hontoria
Gremio de los Canteros, Parcela, 42
40195 Hontoria (Segovia)
TEL.:921 445 326
FAX: 921 422 990

SEAT LEÓN 2.0 TDI 140CV

COCHE DE LA SEMANA

TE DAMOS 600€ COMO MÍNIMO AL COMPRAR UN COCHE USA2

~~ANTES 15.400€~~
AHORA 13.800€

OTRAS OFERTAS:

FORD MONDEO 1.8 TD	2.100€
PEUGEOT 206 XTD	4.400
RENAULT MEGANE 1.9	4.500€
FORD FIESTA 1.8 TURBO	4.900€
CITROEN BERLINGO 1.9 D	5.600
FURGONETA VOLSKWAGEN	6.500
OPEL KADET GT	900€

www.usa2.es

CARTELERA DE CINE

CINEBOX
Telf. 921 44 80 68
Día espectador: JUEVES
pagina web: www.cinebox.es

Sexo en Nueva York

Todos los días: 18.45, 21.45
Sábados y festivos: 16.00
Viernes y Sábados: 0.30

NO RECOMENDADA MENORES DE 13 AÑOS

Llega a la gran pantalla la esperada adaptación de la exitosa serie de HBO. El filme continuará las aventuras de los cuatro personajes principales (Carrie, Samantha, Charlotte y Miranda) relantando cómo han vivido los últimos cuatro años después del fin de la serie.

Algo pasa en Las Vegas

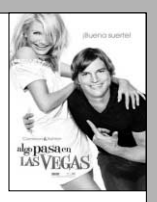

Todos los días: 18.10
Sábados y festivos: 16.00

NO RECOMENDADA MENORES DE 7 AÑOS

Dos personas descubren que se han casado tras una noche de locura y descontrol en Las Vegas, justo después de que uno de ellos haya ganado un pozo millonario en un casino. Ambos intentarán quedarse con el dinero aunque el amor aparece en el camino.

88 minutos

Todos los días: 20.10, 22.20

NO RECOMENDADA MENORES DE 13 AÑOS

Un profesor universitario que trabaja también de psiquiatra forense para el FBI recibe una amenaza de muerte que le avisa que le quedan 88 minutos de vida. Para salvar su vida, Jack debe usar todas sus habilidades y entrenamiento para acercarse cada vez más a los posibles sospechosos, entre los que figura un alumno disgustado, una antigua amante a quien abandonó y un asesino en serie que ya se encuentra en el corredor de la muerte.

Paso de ti

Todos los días: 18.00, 20.15, 22.30
Sábados y festivos: 15.50
Viernes y Sábados: 0.50

NO RECOMENDADA MENORES DE 13 AÑOS

Peter Bretter, un músico que lucha por darse a conocer, lleva seis años con su chica, la estrella de televisión Sarah Marshall, a la que idolatra. Es el típico chico que guarda el bolso de la actriz mientras los paparazzi le hacen fotos, o al que ella olvida incluir en los agradecimientos cuando le dan un premio. Pero nada de eso importa mientras está con ella. Por desgracia, el mundo de Peter se derrumba cuando Sarah le deja y se queda solo.

El incidente

Todos los días: 18.15, 20.15, 22.15
Sábados y festivos: 16.15
Viernes y Sábados: 0.15

NO RECOMENDADA MENORES DE 13 AÑOS

Para el profesor de ciencias en un instituto de Filadelfia Elliot Moore, lo más importante de todo es encontrar el modo de escapar de este misterioso y letal fenómeno. Aunque él y su mujer Alma están atravesando una crisis en su matrimonio, se ponen en camino, primero en tren, luego en coche, con Julian, amigo de Elliot y profesor de Matemáticas y Jess, la hija de ocho años de edad de éste, hacia las tierras de labranza de Pennsylvania...

El increíble Hulk

Todos los días: 18.30, 19.30, 21.15, 22.15
Sábados y festivos: 16.00, 17.00
Viernes y Sábados: 0.15

NO RECOMENDADA MENORES DE 7 AÑOS

El científico Bruce Banner recorre el mundo en busca de un antídoto que le permita librarse de su Alter Ego. Perseguido por el ejército y por su propia rabia interna, es incapaz de sacar de su cabeza a Betty Ross. Así que se decide a volver a la civilización donde debe enfrentarse a una criatura creada cuando el agente de la KGB, Emil Blonsky, se expone a una dosis superior de la radiación que convirtió a Bruce en Hulk.

Indiana Jones y el reino de la calavera de cristal

Todos los días: 19.00, 22.00
Sábados y festivos: 16.30
Viernes y Sábados: 0.40

RECOMENDADA PARA TODOS LOS PÚBLICOS

La última aventura de Indiana Jones empieza en el desierto del suroeste Estados Unidos en 1957, en plena Guerra Fría. Indy y su amigo Mac acabar de escapar por los pelos de las garras de unos infames agentes soviéticos en un remoto aeropuerto. El profesor Jones regresa a casa y se entera de que las cosas van de mal en peor. Su mejor amigo, el decano de la Universidad, le dice que muchos sospechan de las últimas actuaciones de Indy...

La boda de mi novia

Todos los días: 18.00
Sábados y festivos: 16.00

NO RECOMENDADA MENORES DE 7 AÑOS

Tom es un hombre de éxito que lleva una buena vida y sabe que siempre puede contar con Hannah, su encantadora mejor amiga y la única que es una constante en su vida. Es la situación perfecta hasta que Hannah se marcha a Escocia en un viaje de negocios por seis semanas... y Tom descubre asombrado, cuan vacía es su vida sin ella. Decide entonces, que cuando Hannah regrese de su viaje, le propondrá que se case con él...,

La niebla

Todos los días: 20.10, 22.30
Viernes y Sábados: 0.50

NO RECOMENDADA MENORES DE 18 AÑOS

En un pequeño pueblo de Maine, después de una súbita tormenta, aparece una espesa niebla que cubre el lugar, atrapando a la gente en sus hogares, en los supermercados... y matando a todo aquel que se adentra en su oscuridad

---

cines SEGOVIA 7 salas ARTESIETE
C/ Dámaso Alonso, 54
NUEVA SEGOVIA
Tel. 921 432 128

Pretextos

viernes y sábados: 18:15 - 20:15 - 22:15 - 24:15
de domingo a martes: 18:15 - 20:15 - 22:15

NO RECOMENDADA MENORES DE 7 AÑOS

El matrimonio de Viena, directora de teatro, y Daniel, médico de un geriátrico, está en crisis. Se quieren, pero no se soportan. Ambos se agarran a sus respectivos trabajos para llenar el impertinente vacío que les acompaña. Sus mundos son antagónicos, sus necesidades diferentes... O quizá no: todos buscamos lo mismo. La directora está ultimando el estreno de una obra que habla sobre la ficción y el deseo como único refugio o vía de escape...

El increíble Hulk

viernes y sábados: 19:00 - 21:30 - 24:00
de domingo a martes: 19:30 - 22:00

NO RECOMENDADA MENORES DE 7 AÑOS

El científico Bruce Banner recorre el mundo en busca de un antídoto que le permita librarse de su Alter Ego. Perseguido por el ejército y por su propia rabia interna, es incapaz de sacar de su cabeza a Betty Ross. Así que se decide a volver a la civilización donde debe enfrentarse a una criatura creada cuando el agente de la KGB, Emil Blonsky, se expone a una dosis superior de la radiación que convirtió a Bruce en Hulk.

La boda de mi novia

viernes y sábados: 18:15 - 20:15
de domingo a martes: 18:15 - 20:15

NO RECOMENDADA MENORES DE 7 AÑOS

Tom es un hombre de éxito que lleva una buena vida y sabe que siempre puede contar con Hannah, su encantadora mejor amiga y la única que es una constante en su vida. Es la situación perfecta hasta que Hannah se marcha a Escocia en un viaje de negocios por seis semanas... y Tom descubre asombrado, cuan vacía es su vida sin ella. Decide entonces, que cuando Hannah regrese de su viaje, le propondrá que se case con él...,

Sexo en Nueva York

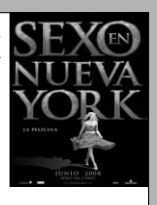

viernes y sábados: 18:30 - 21:30 - 24:15
de domingo a martes: 19:00 - 22:00

NO RECOMENDADA MENORES DE 13 AÑOS

Llega a la gran pantalla la esperada adaptación de la exitosa serie de HBO. El filme continuará las aventuras de los cuatro personajes principales (Carrie, Samantha, Charlotte y Miranda) relantando cómo han vivido los últimos cuatro años después del fin de la serie.

Caos Calmo

viernes y sábados: 22:15 - 24:30
de domingo a martes: 22:15

NO RECOMENDADA MENORES DE 13 AÑOS

Caos Calmo es el que Pietro Paladini tiene en su corazón desde que ha perdido a su mujer, Lara. Un día de verano, Lara muere de improviso, pero él no estaba con ella: en ese momento, estaba en la playa, y salvando la vida de otra mujer, una desconocida. Su hija, Claudia, tiene diez años y está en quinto de primaria. Pietro la acompaña el primer día de curso y, de repente, decide esperarla hasta el final de las clases.

El incidente

viernes y sábados: 18:20 - 20:20 - 22:20 - 24:20
de domingo a martes: 18:20 - 20:20 - 22:20

NO RECOMENDADA MENORES DE 13 AÑOS

Para el profesor de ciencias en un instituto de Filadelfia Elliot Moore, lo más importante de todo es encontrar el modo de escapar de este misterioso y letal fenómeno. Aunque él y su mujer Alma están atravesando una crisis en su matrimonio, se ponen en camino, primero en tren, luego en coche, con Julian, amigo de Elliot y profesor de Matemáticas y Jess, la hija de ocho años de edad de éste, hacia las tierras de labranza de Pennsylvania...

Indiana Jones y el reino de la calavera de cristal

viernes y sábados: 19:00 - 21:30
de domingo a martes: 19:00

RECOMENDADA PARA TODOS LOS PÚBLICOS

La última aventura de Indiana Jones empieza en el desierto del suroeste Estados Unidos en 1957, en plena Guerra Fría. Indy y su amigo Mac acabar de escapar por los pelos de las garras de unos infames agentes soviéticos en un remoto aeropuerto. El profesor Jones regresa a casa y se entera de que las cosas van de mal en peor. Su mejor amigo, el decano de la Universidad, le dice que muchos sospechan de las últimas actuaciones de Indy...

Rivales

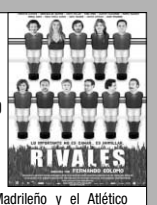

viernes y sábados: 19:00 - 21:30 - 24:00
de domingo a martes: 19:00 - 21:30

NO RECOMENDADA MENORES DE 7 AÑOS

Dos equipos de fútbol juvenil, el Deportivo Madrileño y el Atlético Barcelonés, se preparan para la gran final en Sevilla. Todos ellos tienen mucha ilusión depositada en este gran partido, quieren vencer a sus eternos RIVALES. Durante el viaje a Sevilla conoceremos no sólo las peculiares relaciones entre padres e hijos o entre la pareja, sino también sus relaciones sociales con los demás.

Fuera de carta

viernes y sábados: 24:00
de domingo a martes: 22:00

NO RECOMENDADA MENORES DE 13 AÑOS

Maxi cree que su vida es perfecta: es un cocinero de reconocido prestigio, propietario de un restaurante de moda en Chueca y vive su homosexualidad sin complejos. Sin embargo, la aparición de sus hijos, fruto de un matrimonio de escaparate, y de su nuevo vecino, un atractivo ex futbolista argentino, dinamitarán su vida y le harán replantearse su escala de valores.

Gana 2 entradas para asistir a la película que desees en las Salas de Cinebox, Luz de Castilla

envia **cinebox** al **7788**

Fecha sorteo: jueves 3 de julio, a partir de las 12 horas.
Número total entradas en sorteo: 10

A los agraciados se les comunicará por teléfono o a través de un mensaje SMS.
Coste del mensaje 0,90 € (+ IVA).

AR HOTELES
LOS ARCOS
* * * *
Pº Ezequiel González, 26
40002 Segovia
Tel.: 921 43 74 62
www.hotellosarcos.com
www.lacocinadesegovia.es

Tu Boda,
un evento especial para un día Único
¡¡Visítanos y te Sorprenderás!!
Con la garantía de la Cocina de Segovia

Además, os podréis aprovechar de múltiples atenciones que os regalaremos, entre otras:
- Precio especial en Habitaciones para sus Invitados, Incluyendo desayuno Buffet.
- Semana de Estancia en el Hotel AR Almerimar **** en primera línea de playa para los Novios en Régimen de A/D.
- Lujoso Coche Nupcial con Chófer.
- Y Muchas Sorpresas más...

Ayuntamiento de

OREJANA

(SEGOVIA)

ANUNCIO
INFORMACIÓN PÚBLICA PARA AUTORIZACIÓN DE USO EXCEPCIONAL EN SUELO RÚSTICO

Por D. Víctor Muñoz González, se solicita autorización de uso en suelo rústico para la construcción de una nave almacén agrícola, en la parcela 38, del polígono 5 de este término municipal de Orejana, lo que se hace público para general conocimiento de acuerdo con lo establecido en el Art. 25.2 de la Ley 5/1999 de Urbanismo de Castilla y León y Art. 307 del Reglamento de Urbanismo de Castilla y León, para que los que pudieran resultar afectados de algún modo por la mencionada actividad puedan formular las observaciones o alegaciones pertinentes en el plazo de veinte días, a contar desde la inserción del presente anuncio en el Boletín Oficial de la Provincia.

En Orejana a 4 de junio de 2008
EL ALCALDE. Fdo., *Fidel Gilarranz García*

Ayuntamiento de

OTERO DE HERREROS

(SEGOVIA)

INFORMACIÓN AUTORIZACIÓN USO EXCEPCIONAL SUELO RÚSTICO Y LICENCIA AMBIENTAL

Por este Ayuntamiento se está tramitando autorización de uso excepcional y la correspondiente licencia ambiental y urbanística para la construcción de CONSTRUCCIÓN DE CUADRA, COCHERA Y PAJAR, a ubicar en parcela 5091 del polígono 8 de Otero de Herreros, cuyo promotor es D. GUILLERMO MINGUELA GARCÍA.

De conformidad con los artículos 23 y 25 de la Ley 5/1999, de 8 de abril, de Urbanismo de Castilla y León, y con los artículos 293.4 y 307.3 del Decreto 22/2004, de 29 de enero, por el que se aprueba el Reglamento de Urbanismo de Castilla y León, y artículo 27 de la Ley de Prevención Ambiental de Castilla y León, el expediente queda sometido a información pública por plazo de veinte días, a contar desde el día siguiente al de publicación del presente anuncio en el Boletín Oficial de la Provincia, a efectos de que se formulen cuantas observaciones y alegaciones se estimen convenientes.

Durante dicho plazo el expediente podrá ser examinado en las dependencias municipales.

En Otero de Herreros, a 19 de junio de 2008
EL ALCALDE. Fdo., *Ricardo Pérez Arribas*

EL SERVICIO NÚMERO 1 DE RELACIONES PERSONALES

DISPONIBLE 24H

Línea de Amig@s

Y también en la web
http://adelantado-sg.encuentros.net

! SERVICIO VERIFICADO ANTE NOTARIO

ANÚNCIATE GRATIS **902 887 421**

- ESCUCHA Y CONTESTA
- RECOGE RESPUESTAS
- HABLA EN DIRECTO

806 404 623

Precio máximo: Red Fija 1,16 euros/minuto. Red Móvil 1,51 euros/minuto. IVA incluido Mayores de 18 años. ATS S.A - Apdo. de Correos 18070 Madrid 28080

CHICA busca CHICO

Chica segoviana desea conocer chico segoviano o de alrededores, para amistad y lo que surja. Segovia. **Buzón: 648712 SMS**

Lali, 20 años, divertida. Me gusta ir al cine. Deseo conocer gente de mi ciudad, para compartir momentos agradables, salir. Ávila. **Buzón: 976201 SMS**

Morena, 26 años, 1,60, delgada, ojos marrones verdosos, muy guapa. Busca relación estable con chico, entre 27-34 años, similar. Madrid. **Buzón: 587033 SMS**

Chica de 30 años, con dos hijos, busca chico en similar situación. Madrid. **Buzón: 589365 SMS**

Colombiana de 30 años, responsable, desea conocer chico para relación estable. Madrid. **Buzón: 703603 SMS**

Dominicana de 23 años, morena, alta, delgada, desea conocer chico para amistad y lo que surja. **Buzón: 703124 SMS**

Chica 31 años, morena, delgada, 1,53, ojos marrón-verdosos, un hijo, gustando cine, piscina, playa, música, bailar, busca chico afin. Madrid. **Buzón: 585681 SMS**

Carmen, 48 años, de Aranjuez. Busco una persona compatible. Madrid. **Buzón: 585633 SMS**

Chica venezolana con nacionalidad española, gustando música, bailar, desea conocer una persona de unos 45 años, sana, sincera, para amistad, salir a pasear, bailar. Madrid. **Buzón: 972134 SMS**

Universitaria viuda, 59 años, alto nivel socioeconómico y cultural, sin cargas familiares, vitalista, positivo y deseando compartir la vida, sólo señores entre 58-65 años. Madrid. **Buzón: 554107 SMS**

Manuela, 45 años, rubia, ojos claros, viuda, sin cargas familiares, vivo sola, gustando bailar, salir. Deseo conocer hombre entre 48-50 años, viudo para amistad y lo que surja. **Buzón: 701663 SMS**

Viuda de 62 años, de Barcelona, desea conocer señor de Madrid o alrededores. **Buzón: 226090 SMS**

Mujer 1.73, castaña, ojos azules, atractiva, juvenil, educada, desea conocer hombre atractivo, educado, 60 años, para relación estable. Madrid. **Buzón: 588360 SMS**

Miriam, 49 años, ojos verdes, positiva, divertida. Me gustan animales, cantar, bailar, viajar. Deseo conocer hombre moreno, alto, cariñoso, entre 40-54 años, para relación esporádica. Residente Madrid. **Buzón: 978910 SMS**

Mujer divorciada, culta, alta y atractiva, busca hombre similar, cincuentón, formal y cariñoso, para fines serios. Madrid. **Buzón: 554209 SMS**

Si crees que el amor existe, deja tu número. Maria. Me gusta leer, caminar por la playa. **Buzón: 226033 SMS**

Nieves, 42 años. Busco un hombre amigable, honesto, muy divertido, de mi edad, cariñoso para pasar buenos momentos. Madrid. **Buzón: 703106 SMS**

Mujer, ingeniera comercial, enfermera, 53 años, gustando salir, pasear, viajar, desea conocer persona compatible, comprensible, con mismos gustos, para compartir los últimos años de vida. Madrid. **Buzón: 703040 SMS**

Señora divorciada, atractiva, buen nivel, sin cargas desea conocer caballero entre 47-57 años, buenos sentimientos, sin malos rollos, preferiblemente de Madrid. **Buzón: 553464 SMS**

Separada 55 años, educada, sincera, cariñosa, inquietudes culturales, sin cargas económicas ni familiares, desea conocer hombre similar para relación estable. **Buzón: 459001 SMS**

Mujer de 47 años, con hija de 27 años, desea conocer hombre alegre, atractivo, agradable, divertido, para relación estable. Madrid. **Buzón: 554179 SMS**

Mujer Libra busca hombre Escorpio, para equilibrar balanza. Madrid. **Buzón: 551062 SMS**

Señora, 52 años, divorciada, sencilla, sincera, desea conocer señor entre 50-57 años, culto para amistad y lo que surja. Madrid. **Buzón: 554011 SMS**

Mari Carmen. Me gusta bailar, pasear. Deseo conocer hombre bueno, cariñoso, trabajador, leal, para amistad y lo que surja. Madrid. **Buzón: 972186 SMS**

Mujer de 42 años, separada, busca hombre sincero, educado, nivel cultural medio alto, gustando la música y hablar, para amistad y lo que surja. Madrid. **Buzón: 527996 SMS**

CHICO busca CHICA

Jesús, 23 años, me puedo desplazar. Deseo conocer una mujer sin importar edad, delgadita, para relaciones esporádicas. Segovia. **Buzón: 701679 SMS**

Chico de Segovia, majo, alto, guapo, deportista, gustando pasear, salir de marcha y cine, busca chica que sea compatible. Segovia. **Buzón: 702440 SMS**

Carlos, 60 años, divorciado, sin cargas. Deseo conocer una mujer de 50-55 años, en situación similar, para rehacer la vida. Segovia. **Buzón: 977568 SMS**

Chico detallista, sincero y amable, gustando fidelidad y sinceridad, busca chicas que sean bellas por dentro. Segovia. **Buzón: 987622 SMS**

Dani 34 años, de Segovia, 1,85, 90 Kg., complexión fuerte, muy apasionado. Busco una relación esporádica con chica que quiera lo mismo. Segovia. **Buzón: 975479 SMS**

Chico ordenado, divertido, alegre, sincero, gustando el deporte, los toros, viajar y el cine, desea conocer persona similar, simpática y alegre. Segovia. **Buzón: 979857 SMS**

David, 46 años, tengo un restaurante. Me gustan las ferias de vinos. Busco mujeres para relaciones. Ávila. **Buzón: 703418 SMS**

José, 43 años, rubio, pelo rizado, ojos azules, 1.67. Me gusta deporte, campo, andar, salir. Deseo conocer chica entre 30-45 años, similar. Ávila. **Buzón: 702823 SMS**

Alex, 40 años, atractivo, buen cuerpo, bien dotado, apasionado, con imaginación. Busco mujer atractiva para compartir buenos momentos. Dejar teléfono. **Buzón: 589370 SMS**

Moreno de 37 años, 1,84, 80 kg. Si quieres un hombre que te quiera y deje llenita la nevera. **Sms**. Madrid. **Buzón: 585587 SMS**

Chico, 33 años, atractivo, simpático, sincero, fiel, busca chica similar, atractiva, cariñosa, ideas claras, sin miedo compromiso, gustando niños. Alcorcón. **Buzón: 586766 SMS**

Separado de 37 años, sincero, buena persona, busca chica hasta 45 años, para relaciones esporádicas y lo que surja. Madrid. **Buzón: 585971 SMS**

Abel, 56 años, divorciado, funcionario, sincero, cariñoso, sensible, deportista, 1,73, 73 kg. Busco mujer buena, atractiva, para posible pareja. Madrid. **Buzón: 584517 SMS**

Casado aburrido de la monotonía del matrimonio, universitario, 50 años, alto, delgado, mente abierta, liberal, gustando viajar, deporte, etc., busca mujer similar. Madrid. **Buzón: 589272 SMS**

Manuel, separado, sin hijos. Deseo conocer chica simpática, alegre, para salir, bailar, amistad y lo que surja. Madrid. **Buzón: 586919 SMS**

Deseo conocer una chica entre 30-40 años, para amistad. Yo, simpático. Me gusta el campo, naturaleza y animales. Madrid. **Buzón: 589164 SMS**

Chico de 38 años desea conocer mujer para relaciones esporádicas. Madrid. **Buzón: 589123 SMS**

Chico de 39 años, divorciado, un hijo, sincero, gustando, cine, viajar, busca chica española, similar, para amistad y relación. Madrid. **Buzón: 586781 SMS**

Moreno, 35 años, simpático, cariñoso, limpio, casado, con problemas en relación, busca mujer hasta 50 años, para relaciones esporádicas. Madrid. **Buzón: 588700 SMS**

Chico 42 años, divorciado, 1,75, 70 kg, funcionario, sincero, busca mujer española similar, para amistad y lo que surja. Madrid. **Buzón: 585655 SMS**

AMISTAD

Chico de 33 años, recién divorciado, busca pandilla para salir fines semana, cine, pasear, conocer sitios. No malos rollos. Alcorcón. **Buzón: 586376 SMS**

Chica 55 años desea conocer gente sincera, noble, leal, con buen rollo, preferiblemente fumadores, en la zona noroeste Madrid. **Buzón: 585674 SMS**

Ana, 25 años, de Fuenlabrada. Busco amigas, para salir los fines de semana, en la zona sur de Madrid. **Buzón: 585538 SMS**

Chico de 41 años, soltero, gustando salir y viajar, desea conocer chicas y chicos para amistad. Madrid. **Buzón: 587032 SMS**

Chica noble, alegre, jovial, desea conocer amigas, alrededor 46 años, para salir a bailar, pasear, fin de semana. **Sms**. Madrid. **Buzón: 586809 SMS**

CHICO busca CHICO

Chico de 31 años, 1,70, 70 kg., buen cuerpo, busca chicos muy dotados, para relaciones esporádicas en Segovia capital. Segovia. **Buzón: 454498 SMS**

Hombre casado, 55 años, activo-pasivo, respetuoso y discreto, busca similar para relaciones esporádicas o continuadas. Zona Segovia, Salamanca o Arévalo. **Buzón: 528928 SMS**

Chico gustando fútbol, busca chicos entre 18-30 años, para pasar buenos momentos. Segovia. **Buzón: 528788 SMS**

Chico de 25 años, 1,80, 64 kg, castaño, sin pluma, activo, dotado, busca chico entre 30-60 años, preferiblemente calvo. Segovia. **Buzón: 222649 SMS**

Moreno de 46 años, activo, 1,71, buen cuerpo, majo, busca chicos para relaciones esporádicas o estables en Ávila o cercanías. **Buzón: 454943 SMS**

Chico de 38 años busca chicos entre 35-40 años, para amistad y posible relación. Madrid. **Buzón: 451486 SMS**

Chico de 38 años busca chico entre 35-40 años, para amistad o posible relación. Madrid. **Buzón: 554235 SMS**

Dos chicos de 30 y 36 años buscan un chico de color africano para relaciones. Madrid. **Buzón: 453876 SMS**

Casado desea conocer activo que me haga sentir mujer. Madrid. **Buzón: 585557 SMS**

Pasivo revoltoso, busca casado, gordito para juegos. Madrid. **Buzón: 584553 SMS**

CHICA busca CHICA

¿Quieres que compartamos nuestra vida?. Yo, 57 años, cariñosa, culta, fiel, libre. Busco persona entre 50-57 años, ideas claras. Segovia. **Buzón: 455469 SMS**

¿No puedes acceder a nuestro servicio?

¡Llama al 902 440 140 y te ayudaremos!

Mujer cariñosa, sincera, independiente, gustando leer y las artes, busca persona similar, con estilo en la vida, independiente, con cierta espiritualidad y sensibilidad. **Buzón: 551670 SMS**

OTRAS RELACIONES

Busco una pareja, sólo para ella, para relaciones esporádicas. Discreción y saber estar. Segovia. **Buzón: 233857 SMS**

Juan, casado, 54 años. Deseo conocer mujer discreta o matrimonio para relaciones esporádicas. Total discreción. Zona Peñaranda, Ávila, Segovia. **Buzón: 528927 SMS**

Marisa bisex y su chico, ambos 40 años, guapos, interesantes, apasionados. Buscan chica bisex para relaciones. Dejar teléfono. Madrid. **Buzón: 454895 SMS**

CONTACTA por SMS

Envía **MEN ASE** seguido del buzón y tu mensaje al **7775**

*Ej: **MEN ASE 388765 Soy Juani rubia...***

*Precio mensaje:1,20 euros IVA no incluido. (Máx. 145 caracteres).

SERVICIO DE ATENCIÓN AL CLIENTE 902 440 140 DE LUNES A VIERNES DE 9 A 20 HORAS

*Sus datos serán incluidos en un fichero titularidad de ATS para la gestión del servicio de relaciones personales, y para ofrecerle promociones futuras. Para acceso, oposición, rectificación y cancelación: 902 440 140.

ANUNCIOS BREVES

921 46 12 12

EL ADELANTADO
C/ Morillo, 7. 40002 Segovia
publicidad@eladelantado.com
De lunes a viernes de 9 a 14 horas y de 17 a 19 horas
POR TELÉFONO 921 46 12 12

De lunes a viernes de 9 a 14 horas y de 17 a 19 horas
POR AGENCIAS DE PUBLICIDAD
Contacte con su agencia de publicidad habitual para gestionar sus anuncios breves.

TARIFA BREVES: Cada palabra 0,43 € + 16 % IVA *mínimo diez palabras*
TARIFA 1/2 MÓDULO: *(22 X 45 mm)*: 9,60 € + 16 % IVA

TRABAJO

SEGOVIA CALDERÓN S.L. ALQUILER Y VENTA
NECESITA **CONDUCTOR CAMIÓN DE REPARTO**
- Trabajo estable en Segovia
- Incorporacion inmediata
- Remuneración según valía

Telf. contacto: **635 69 47 05**

SE NECESITA
CAMARERA
CAFETERÍA
ESTACIÓN AUTOBUSES
Telf. 686 48 12 78

CENTRO GERIÁTRICO residencia tercera edad precisa personal. Interesados llamar 625269491.

SE NECESITA cocinero con experiencia. Llamar al teléfono 695161000.

CLASES PARTICULARES E.S.O, bachillerato, primaria. Santiago. 921427718.

SE NECESITA ayudante de camarero. 921462654. Llamar de 12 a 13 horas.

SE NECESITA personal para manejo y mantenimiento de máquinas envasadoras 25 - 45 años: 639102210

SE NECESITA camarera de pisos para hotel. Imprescindible experiencia. Enviar currículum al apartado de correos nº 22 40080 de Segovia o al e-mail conchi@pelenpromociones.com

SE NECESITA ayudante de camarero. Teléfono 653994562.

SE NECESITA señora con papeles para la limpieza. Restaurante La Taurina. 921462345.

GUIA COLOR Segovia S.L precisa comercial para trabajar en la zona, se ofrece: alta en la seguridad social, fijo más comisiones. Se precisa vehículo proio y con edad entre 25 y 37 años, dedicación completa. Enviar curriculum vitae a: guia color Segovia SL. Ctra. Vieja de Arévalo, 9. 40196 Zamarramala (Segovia).

SE NECESITA repartidor. Tf. 921490754.

SE NECESITA
CAMARERO
CON EXPERIENCIA para
2º Maitre en Restaurante céntrico
Telf. 921 46 62 50

SE BUSCA PERSONA CON CONOCIMIENTOS DE INGLÉS E INFORMÁTICA HOTEL EN SEGOVIA CAPITAL
llamar de 11 a 14 h
Tel. 921 46 04 75

VENTAS

SE VENDE nave de 325 m² en el polígono de Hontoria con oficina, vestuario y aseos completos. Posibilidad de doble altura. 635649754. 635649753.

VENDO PARTIDAS terneros pasteros machos- hembras; cruzados, charoles, limusine para cebadero. 609904424. 691613096.

VENDO TERNEROS-as, para cebadero charoles y limusines. 690238850. 983300811.

ORTIGOSA ADOSADO 132 m², piscina, jardín (200 m²) garaje, 2D grandes y 2B. Preparado habitar, inmejorables aislamientos. Cocina equipada, terraza 25 m² y 220.000 €. 669470598.

PROMOCIÓN TORRECABALLEROS
MUY BUENAS CALIDADES
INTERESANTE... ¡VISÍTELOS!
Siete Picos **921 41 30 68**

ALQUILERES

SE ALQUILA PISO MUY CÉNTRICO
NUEVO. Dos habitaciones, dos cuartos de baño, cocina, salón, garaje y trastero
657 31 29 89

SE ALQUILA piso amueblado a estudiantes Pza. San Esteban. Teléfono de contacto 629543317.

ALQUILO PISO amueblado, zona Avda. Constitución. 3 dormitorios. 627435060. Exterior.

Te abrimos la puerta de tu nueva vivienda

En El Adelantado cada día te ofrecemos la mejor Guía Inmobiliaria de Segovia. Promociones nueva vivienda, alquileres, viviendas de segunda mano, fincas...

Las empresas inmobiliarias más importantes de Segovia lo tienen claro. Las páginas de El Adelantado son su mejor herramienta comercial.

Departamento de Publicidad
921 43 72 61

EL ADELANTADO DE SEGOVIA

EL ADELANTADO.com

IMPAGADOS

COBROS EL Zorro. Le deben dinero porque Vd. quiere. 983357611.

RELAX

ABSOLUTA DISCRECION. Máxima seriedad. Deliciosa compañia. Señoritas. Renovacion continua. Trato esmerado. 651060675. También salidas.

MADURITA ADINERADA. Busco sexo esporádico. Yo te recojo. Gratifico. 617167070.

BUSCO HOMBRE para sexo gratis. Yo, separada, muy morbosa. 630760015.

MEXICANA. VICTORIA. Novedad. Mamada espectacular. Griego. Consolador de cintura. 685561090.

RUSA PLAYBOY. Jovencita, empezando, rubia, delgada. 110 pecho, guapísima. 634695738.

TRAVESTI LOLA, morenaza, cuerpazo, 120 pecho, 24 reales dotación. 687093655.

ARANCHA. ESPAÑOLA jovencita, viciosa. Por delante me encanta, por detrás pido más. 667285941.

SUPERNOVEDAD TRAVESTI Carolina, 140 pecho, cuerpazo, 23 reales dotación. Atrévete. 662393889.

SUPER NOVEDAD asiáticas 22, 24 años. Guapísimas, cariñosas. Completo. 627276247.

SUPERNOVEDAD MADURITA Noelia, rubia, cuerpazo, 130 pecho, recién llegada de canarias, dispuesta a realizar todos tus deseos. Atrévete 627751609.

AGATA, JOVENCITA, ojos verdes, 110 pecho, cuerpazo. Haré realidad todos tus deseos. Atrévete. 600246152.

CHICO 25 años quisiera conocer chicas segovianas 691257649.

CONTACTOS

902010211 AMIGAS en tu ciudad, amistad o sexo. Prueba gratis.

SEPARADA, 38 años. Busco amistad, sexo. Posible relación estable. Envía TALIA al 7180. (cm 1,2 € más iva. Baja al 7180).

RECIEN DIVORCIADA. Atractiva. Rica. Busco sexo. Pago bien. 630749696.

CASADA CON anciano. Necesito sexo desenfrenado. No cobro. 905889306.

TAROT

TAROT BUENA Estrella. Garantizamos soluciones amorosas.Llámanos. Podemos ayudante. 902109927.

VARIOS

33 CICLO de música sacra en las Catedrales españolas. Viernes, 27 de junio a las 19.00h. en la Catedral de Segovia. Monteverdi Choir, English Baroque Soloists y Sir John Eliot Gardiner, director. Programa: Motetes de J. Brahms y Musikalische Exequien de H. Schütz. Entrada libre. Aforo limitado. Organiza: Fundación Caja Madrid.

NOTA: El Adelantado de Segovia no se responsabiliza de la veracidad de las ofertas y anuncios de la Sección de Anuncios Breves.

AURELIO
PROMOTOR Y CONSTRUCTOR

PRIMERA FASE DE 10 VIVIENDAS PROTEGIDAS (V.P.O.)
EN NAVA DE LA ASUNCIÓN
Calle Segovia
Parcelas desde 100 m² hasta 140 m²

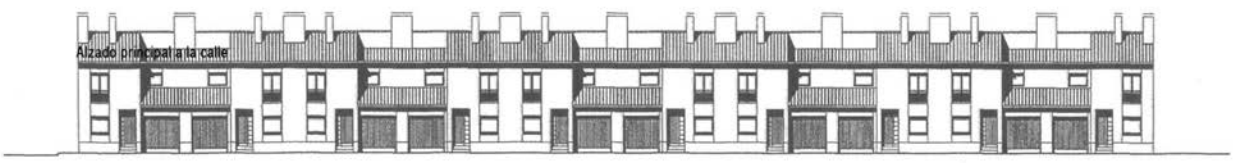

SUPERFICIES ÚTILES			
Vivienda	34,60 m²		
Garaje, Cuarto de caldera y trastero	24,80 m²	SUPERFICIES ÚTILES	
		Vivienda	55,40 m²
SUPERFICIE CONSTRUIDA		SUPERFICIE CONSTRUIDA	
Vivienda	46,10 m²	Vivienda	67,40 m²
Garaje, Cuarto de caldera y trastero	28,90 m²		

- VIVIENDAS DE 3 DORMITORIOS, SALÓN, COCINA, 2 BAÑOS, 1 ASEO, GARAJE Y CUARTO DE CALDERA.
- PLACAS SOLARES.
- CALEFACCIÓN INDIVIDUAL CON GASOIL.
- PATIOS DESDE 30 M² HASTA 60 M².

PRECIO: 111.300,00€ (sin I.V.A.)

PARA INFORMACIÓN
Llamando al tlf.: 678 988 831 de la PROMOTORA

VENDE FEBIGES
GESTIÓN INMOBILIARIA

Teléfonos 921 40 66 09
921 40 62 62

PISOS EN LA HIGUERA DESDE 80.700 €

HIPOTECA DE 400 € OCASIÓN IGUAL QUE UN ALQUILER

VENDE FEBIGES
GESTIÓN INMOBILIARIA

FEBIGESTIÓN, S.L.
C/ Arroyo nº 1.
TRESCASAS (SEGOVIA)
☎ 921 40 66 09 / 921 40 62 62
febigestion@telefonica.net

COLEGIO TERRITORIAL DE ADMINISTRADORES DE FINCAS DE SEGOVIA

SEGOVIA

José Antonio Fresnillo Martín
Av. Fdez. Ladreda, 12-4º
Telf.: 921 462211

Mª Esther Lázaro Hernanz
C/ Gascos, 8. Bajo A
Telf.: 921 434815

Miguel Ángel Andrés Rubio
C/ Roble, 10
Telf.: 921 445139

Jorge M. Yagüe Pinto
C/ José Zorrilla, 54. Bajo
Telf.: 921 429888

Alfonso Sacristán del Castillo
C/ Juan Bravo, 4, 2ºIzq
Telf.: 921 461201

Isaac Toranzo Martín
C/ San Nicolás Nº8. Bajo Dcha
Telf.: 921 460555

José Antonio Wel Gómez
C/ Escultor Marinas, 6. 2º Dcha.
Telf.: 921 432492

Cristina García de Santos
C/ Santa Teresa de Jesús, 12
Telf.: 921 430444

Javier Polo Pascual
C/ José Zorrilla, 67. 6º
Telf.: 921 432492

Raúl Santos García
C/ Los Almendros, 1. Bloque 4. 1ºb
Telf.: 921 461747

Ana María Gala Martín
C/ S. Alfonso Rodríguez nº3
Telf.: 921 441071

Juan José Sanz González
Pza. del Peñascal, 3. 2ºA
Telf.: 921 430051

José Ignacio Gutiérrez Hernanz
C/ Agapito Marazuela, 20
Telf.: 921 412877

Ignacio Avial Escobar
Ctra. de Madrona. 3ºA
Telf.: 691220953

SAN ILDEFONSO
Asunción Galindo Zorro
Pº Sta. Isabel, 3. Local 1 Apdo. 37 Telf.: 921 471924

VALSAÍN
Juan Carlos Martín Ramirez
C/ Nuevo Poblado, 27. 4 Telf.: 689149385

PALAZUELOS DE ERESMA
David Moreno Huertas
C/ Curato

SAN RAFAEL

Ana María Cogorro Rubio
C/ Serrano, 15
Telf.: 921 171979

Mª Ángeles Bravo Reques
Ctra. de la Coruña,1
Telf.: 921 172373

EL ESPINAR
José Manuel Saenz Velasco
Ramal del Cabezuelo, 8. 2ºB Telf.: 921 181692

MADRID
Miguel Ángel Sorribas Argüello
Pº de las Acacias. Nº30, portal 3. 1º F Telf.: 91 3641671

¿Tiene alguna duda sobre la administración de sus propiedades?

Los Administradores de Fincas responden en este espacio dos domingos al mes

Envíe sus consultas a:
preguntacoladfinse@hotmail.com

INMOBILIARIA SIERRA

¿Quieres estrenar Vivienda pero no puedes? Los precios, las hipotecas... ¡NO TE PREOCUPES MÁS!

Nosotros, tenemos la solución.
ALQUILER CON OPCION A COMPRA...

Con esta propuesta te beneficiarás de lo siguiente:

A): DESCUENTO DE HASTA UN 4% SOBRE EL PRECIO DE LA VIVIENDA.

B): DESCUENTO DE HASTA UN 90% DEL ALQUILER PAGADO HASTA EL MOMENTO.

C): LAS MEJORES CONDICIONES PARA LA HIPOTECA EN EL MOMENTO DE LA COMPRA FINAL.

*** A parte podrás beneficiarte de las ayudas que ofrece el gobierno.**

Válido para todas nuestras promociones.

Para más INFORMACIÓN:
637 480 002 / 921 42 93 30
info@gestionsierra.com
www.gestionsierra.com

Y si quieres llevarte un folleto y comentarlo con amigos, familiares, etc. que estén en tu misma situación nos encontraras en:

C/ CURTIDORES, 4. SEGOVIA.

PROMOCIÓN HONTORIA

680 943 843

Promotor BARROSO MONTERO S.L.

ÚLTIMAS VIVIENDAS EN EL CENTRO DEL PUEBLO

COCINAS AMUEBLADAS CON ELECTRODOMÉSTICOS
BAÑOS AMUEBLADOS CON CABINA DE HIDROMASAJE

SUELOS, BAÑO Y COCINA
GRES 1ª CALIDAD
TARIMA DE ROBLE
GARAJE Y TRASTERO

¡¡INFÓRMATE!!

A PARTIR 120.000 €

LABORCON S.L.

LABORCON

CHALETS Y DUPLEX EN ALQUILER

CON OPCIÓN A COMPRA (SE DEVUELVE EL 15% DE LO PAGADO AL DEJAR DE ALQUILAR O TODO LO PAGADO SE ACEPTA COMO ENTREGA INICIAL EN LA OPCIÓN DE COMPRA)

TFNO 617 38 70 70

— CHALET NUEVO A ESTRENAR A 10 MINUTOS DE SEGOVIA (JUNTO A BERNUY) 567,00 €.
— DUPLEX EL ESPINAR 564.00 €
— CHALET NUEVO A ESTRENAR A 6 km EL ESPINAR 637,00 €.
— EN VENTA, ENTRADA 1.000 € Y AL MES DESDE 487,00 €.

SE ACEPTAN TERRENOS A CUENTA O EN PERMUTA.

MIGUEL TOVAR
IMT
API Nº 10329
Ezequiel González, 6
921 43 54 61
921 43 59 50

PROMOCION DE ADOSADOS EN RODA DE ERESMA

3 DORMITORIOS PARCELA PRIVADA Y PISCINA COMUNITARIA DESDE 175.000 €

C/GOBERNADOR FDEZ. JIMENEZ 1 ATICO C
40 001 SEGOV IA TLF 921 43 78 16
info@promocionespinfer.es

LE BUSCAMOS FINANCIACIÓN

VISITE CHALET DE LUJO

PINFER
PROMOCIONES DE CALIDAD
www.promocionespinfer.es

CHALET EXCLUSIVO, 300M2 CON PACK ORO DOMOTICA EN PALAZUELOS DE ERESMA

ESTAMOS SEGUROS QUE NO ENCONTRARÁ NADA MEJOR. COCINA TOTALMENTE AMUEBLADA. AMPLIO ATICO DE 50M² TERMINADO, USALO COMO GIMNASIO, BIBLIOTECA, O SALA DE JUEGOS. DORMITORIO EN PLANTA BAJA

GARAJE PARA DOS COCHES
BODEGA Y CUARTO LAVANDERIA
SALON DE 40M² CON CHIMENEA

JARDIN CON RIEGO AUTOMATICO, PORCHE DE GRANITO Y EXCELENTES VISTAS

DETECTORES DE SEGURIDAD

DETECTORES PARA FUGA DE AGUA, GAS O INCENDIO

VIDEOPORTERO-HOMECINEMA-HILO MUSICAL

GRANDES VENTANALES EN SALON Y TECHO DE DOBLE ALTURA

INMOBILIARIA
MANSINO
Símbolo de eficacia

ASESORES INMOBILIARIOS

SI QUIERE COMPRAR TENEMOS LAS MEJORES OFERTAS

SI QUIERE VENDER TENEMOS LOS MEJORES COMPRADORES

SOMOS PROMOTORES: VENTA DIRECTA AL COMPRADOR (SIN INTERMEDIARIOS)

nuestras ofertas

APARTAMENTO EN ESPIRDO
1-2 DORMITORIOS, GARAJE, TRASTERO ¡PAGUELO CON LAS FACILIDADES DE UN ALQUILER!

VENDE LOCAL CÉNTRICO 1.200M² ¡INFORMACIÓN PERSONAL!

VENDE APARTAMENTO EN MADRID (ZONA PLAZA CASTILLA) ¡A ESTRENAR! ¡SÓLO 258.000 €!

TELF.: 921 44 30 31

JP INMOBILIARIA

C/ Independencia, 25

921 432 381

La Lastrilla

2 últimos CHALETS

Parcela delantera y trasera

285 m² construídos.

4-5 Dormitorios (1 en planta baja)

Garaje y Bodega con chimenea

desde 288.486 euros 48.000.000 ptas

CHALETS individuales

EXCELENTES CALIDADES

245 m² construídos dormitorio en planta baja

Con amplias parcelas desde 350 mts²

JP INMOBILIARIA

C/ Independencia, 25

921 432 381

Jpinmobiliaria.es

¿Quiere un piso con jardín o patio privado?

ESPIRDO
Venta de piso en construcción con muy buenas calidades, ascensor, garaje y trastero. Tiene un patio privado.
Ref.- P1168

SAN CRISTÓBAL DE SEGOVIA
Piso en venta de 1 dormitorio con jardín, para reformar. MUY ECONOMICO...
Ref.- P1298

SAN CRISTOBAL DE SEGOVIA
Piso exterior de 85 m2 divididos en 3 dormitorios con armarios empotrados, baño, aseo, cocina completamente amueblada con electrodomésticos, garaje, trastero y porche con jardín.
Ref.- P2107

SAN FRANCISCO
Formidable duplex de 175m con unas calidades de lujo, garaje, trastero, jardín y piscina. PRECIOSO.
Ref.- P0835

San Francisco, 19

tlfno. 921 41 20 90

Triangulo inmobiliaria

MUNDO House inmobiliaria

www.mundohouse.com

C/CARRAL, 6 LA GRANJA

Tlf. 921470258

TORRECABALLEROS

VIVIENDA DE 2 DORMITORIOS, COCINA AMUEBLADA, PATIO, IMPECABLE, BUEN PRECIO

TRESCASAS

INDIVIDUAL, 4 DORMITORIOS, 2 BAÑOS, ASEO, GARAJE 2 COCHES, PRECIOSO. OCASIÓN

LA GRANJA

GRAN OCASIÓN, PISO DE 3 DORMITORIOS, COCINA AMUEBLADA, GARAJE, BAÑO Y ASEO,

LA GRANJA

LOCAL EN VENTA, ÚNICO, 150m², ACONDICIONADO, PRÓXIMO A LA PLAZA INTERESANTE.

PALAZUELOS

PISO DE 3 AMPLIOS DORMITORIOS, 2 BAÑOS, 2 TERRAZAS, SOLO 153.000.- €UROS

LA GRANJA

ADOSADO, 3 DORMITORIOS, COCINA AMUEBLADA, 2 BAÑOS, ASEO, GARAJE 2 COCHES, ESTUDIO, GRAN OCASIÓN.

EN VENTA

ARCO

921471474

La Granja Campo de Polo

APARTAMENTOS Y PISOS de 2 Y 3 dormitorios con ascensor Y CHALETS con semisótano y buhardilla para taller, oficina, garaje, bodega, sala de juegos, estudio, etc...

1ª FASE A LA VENTA

INFÓRMATE Y GANA UN FANTÁSTICO VIAJE

RAMIREZ

CALIDAD

C/ Calandria, 8

SAN ILDEFONSO

www.arco-ramirez.com

Te abrimos la puerta de tu nueva vivienda

En El Adelantado cada día te ofrecemos la mejor Guía Inmobiliaria de Segovia. Promociones nueva vivienda, alquileres, viviendas de segunda mano, fincas...

Las empresas inmobiliarias más importantes de Segovia lo tienen claro. Las páginas de El Adelantado son su mejor herramienta comercial.

Departamento de Publicidad 921 43 72 61

EL ADELANTADO DE SEGOVIA

EL ADELANTADO.com

MOHERCO GRUPO INMOBILIARIO

VIVIENDAS QUE HACEN HOGAR

POR NUESTRA CALIDAD Y PRECIO

RODA DE ERESMA

CHALETS ADOSADOS

EN PARCELAS DE HASTA 300 M²

185 M² CONSTRUIDOS

4 DORMITORIOS. AMPLIO SALÓN DE 35 M², DOS BAÑOS COMPLETOS Y ASEO, BUHARDILLA DIÁFANA DE 30 M²

GARAJE Y TRASTERO

DESDE 206.900 €

ENTREGA INMEDIATA 3ª FASE

ALQUILER CON OPCIÓN A COMPRA

OFICINA DE VENTAS: 647 71 43 74

SUDOKU

		4		9				
6		8				3	5	9
1	9				6	4	2	
	5		1			6		
		6	5	8	4	7		
4		7					8	
	6	5	4				9	8
7	8	1				2		6
2				1		5		

Rellene las casillas en blanco de modo tal que cada fila, cada columna y cada cuadrado de 3x3 contengan todos los números del 1 al 9, pero sin repetir ninguno, tanto en las filas como en las columnas.

GRADO DIFICULTAD: MEDIO

SIETE DIFERENCIAS

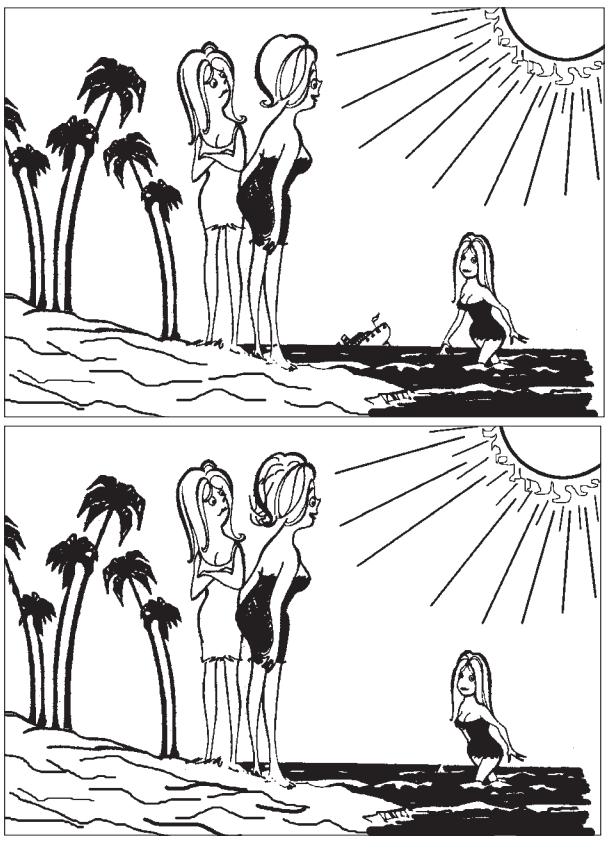

HORÓSCOPO

Aries 21 marzo a 19 abril .
Salud buena. Sea cauto y desconfiado o caerá en una trampa que le desprestigiará. Debe plantearse que no pasará nada si rompe con esa persona.

TAURO 20 abril a 20 mayo.
Salud mediana. En los negocios, volverá a recuperar su instinto y todo marchará muy bien. La armonía reinará en el amor.

Géminis 21 mayo a 20 junio.
Salud bastante buena. Aunque no lo parezca, su jefe le aprecia de verdad. En el terreno sentimental ho tendrá un grato encuentro.

CÁNCER 21 junio a 22 julio.
Hoy deberá mostrarse especalmente prudente y procurar evitar cualquier accidente. Jornada tranquila en el campo laboral. Mejoría en el amor.

LEO 23 julio a 22 agosto.
Si quiere adelgazar, es buen momento; con poco esfuerzo rebajará kilos. Profesionalmente, su situación será hoy muy buena. Jornada de meditación en el amor.

VIRGO 23 agosto a 22 septiembre .
Problemas relacionados con el oído. La jornada se presenta problemática; intente actuar de forma adecuada. Jornada tranquila en lo afectivo.

LIBRA 23 septiembre a 22 octubre.
Salud buena. El trabajo le desbordará, pero se sentirá muy a gusto realizándolo. La suerte le acompañará hoy en el terreno sentimental.

ESCORPIO 23 octubre a 21 noviembre.
Posible dolor de cabeza. Aunque crea que tiene la situación laboral controlada, algo se le podría ir de las manos. Se sentirá muy unido a su pareja.

SAGITARIO 22 noviembre a 21 diciembre.
Salud buena. Si se compromete a algo, deberá ser capaz de cumplirlo en la fecha dada. Jornada de conquista en el terreno del amor.

CAPRICORNIO 22 diciembre a 19 enero.
Salud excelente. La jornada se presentará movida en cuanto a desplazamientos y a vida social. Hoy resultará muy atractivo a los demás.

ACUARIO 20 enero a 18 febrero.
Salud muy buena Aunque hoy trabajará mucho, su mente se hallará ausente. Sus objetivos no coincidirán hoy con los de su pareja.

PISCIS 19 febrero a 20 marzo.
Salud perfecta. En lo profesional, la jornada marchará muy bienn aunque sus puntos de vista no coincidan con los de un cliente. Excelente en el amor.

JEROGLÍFICO

radio
n
afirmación
escuché

¿Con quién pasará Javier estos días ?

DEDUCCIÓN DE PALABRAS

Cada una de las seis palabras de este juego lleva a su lado un número, que indica las letras que tiene en común con la palabra que debe deducir. Para orientación del lector se dan tres letras - en el orden que les corresponde - de la solución.

G	U	S	T	A	N	2
B	L	O	Q	U	E	2
D	I	N	T	E	L	2
É	T	N	I	C	A	4
H	A	L	C	Ó	N	4
L	U	S	T	R	O	2
C			N		O	

CRUCIGRAMA

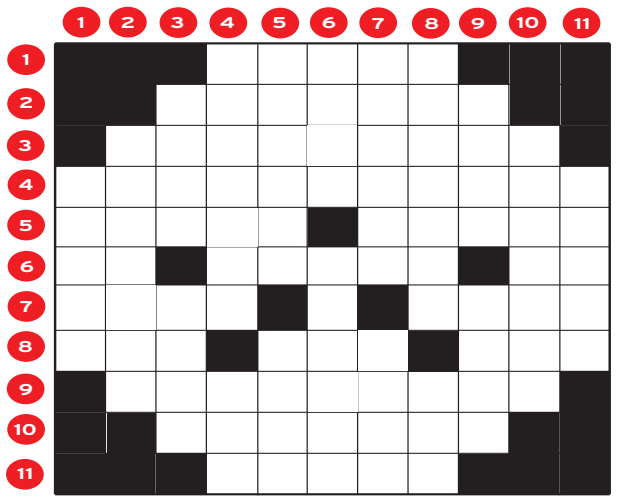

HORIZONTALES.- 1: Poesía.- 2: Tontería.- 3: Cierta ensaladilla preparada en Andalucía.- 4: Vulgar, plebeyo.- 5: Dios griego. Al revés, cierto deporte.- 6: Repetido, padre. Querida. Al revés, artículo.- 7: Al revés, araña. Cereal de cuya semilla se hace el pan.- 8: Al revés, voz expresiva del sonido de un golpe. Cervecería. Cierto metal.- 9: Ejercicio del cargo de notario.- 10: Engaño.- 11: Al revés, bronceas.

VERTICALES.- 1: Pontífice (Pl).- 2: Ciudad de Colombia.- 3: Modelo. Mar unido al Mar Negro por un estrecho.- 4: Folclórico. Yunque de platero.- 5: Al revés, molturador. Proyectil.- 6: Al revés, maña, habilidad. Posarse en el mar.- 6: Señalad. Pudiente.- 8: Al revés, hombrada. Al revés, período de tiempo.- 9: Al revés, río francés. Letra griega.- 10: En una plaza de toros.- 11: Enfrentó.

AUTODEFINIDO

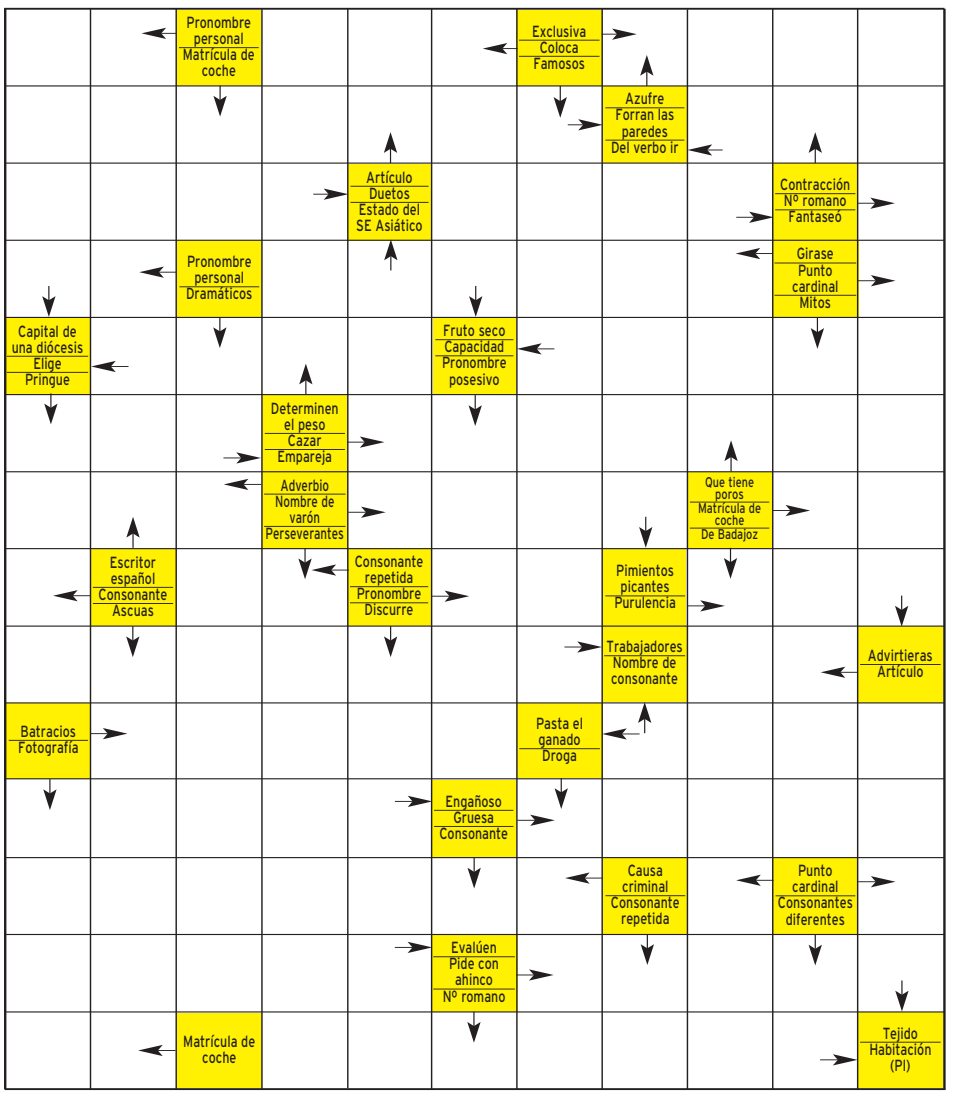

SOLUCIONES

SUDOKU

5	2	4	7	9	3	8	6	1
6	7	8	2	4	1	3	5	9
1	9	3	8	5	6	4	2	7
8	5	2	1	7	9	6	3	4
9	3	6	5	8	4	7	1	2
4	1	7	3	6	2	9	8	5
3	6	5	4	2	7	1	9	8
7	8	1	9	3	5	2	4	6
2	4	9	6	1	8	5	7	3

SIETE ERRORES
Palmera, barco, líneas, vestido, playa, pelo, brazo.

DEDUCCION
Estará con Dionisio
Está RA con DIO; N; IS (sí, al revés); IO (ol al revés)

JEROGLIFICO:
Cráneo

CRUCIGRAMA
HORIZONTALES- 1: Poema- 2: Tontada- 3: Pipirrana- 4: Populachero- 5: Apolo. aseP- 6: Pa. Amada. nU- 7: ayaR. Miles- 8: saZ. Bar. Oro- 9: Notafiato- 10: Falacia- 11: sarod.
VERTICALES- 1: Papás- 2: Popayán- 3: Tipo. Azof- 4: Popular. Tas- 5: oniloM. Bala- 6: etrA. Amarar- 7: Marcad. Rico- 8: adahcaM. alD- 9: anes. Iota- 10: Arenero- 11: Opuso.

AUTODEFINIDO

S	O		N	O	P		S	O	L	A		
E	N	T	E	L	A	N		S	A	V		
D	U	O	S		S	O	N	O		I		
E	M		E	S	A	T	O	R		S		
	A	T	P	O		O	R	O	F	A		
U	N	E		A	T	R	A	P	A	R		
N	U	A		L	U	I	S		B	A		
	T		T		Y	O		P	U	S		
O	B	R	E	R	O	S		A	L			
	R	A	N	A	S		E	C	A	P		
F	A	L	A	Z		O	B	E	S	A		
O	S	E	C	O	R	P		N		N		
T	A	S	E	N		I	N	S	T	A		
	O	S		S	A	L	O	N	E	S		

Los JJOO de Pekín, en alta definición

Por primera vez en su historia, Television Española emitirá los Juegos Olímpicos de Pekín en alta definición, cumpliendo de este modo con el compromiso de convertirse en una televisión de vanguardia. El canal TVE-HD podrá verse, durante las 24 horas del día, a través de la plataforma Digital +.

Los relojes son objetos muy copiados.

'Callejeros' bucea en las falsificaciones

Las cámaras del espacio de investigación, que emite Cuatro a las 22,25 horas, comprueban cómo la picaresca de los falsificadores en España llega a extremos realmente sorprendentes. Mientras, las firmas gastan millones de euros en abogados para frenar un delito contra la propiedad industrial.

'Shark' es juzgado por ser cómplice

En el capítulo que ofrecerá La Sexta a partir de las 23,45 horas, Shark espera el veredicto sobre su complicidad en el asesinato de Sarah Belkin en 1996. El Tribunal le condena a perder su licencia como abogado en el estado de California y también se enfrenta a dos años de prisión.

|LOS PAYASOS DE LA TELE|
ARMANDO RODRÍGUEZ

Pública y notoria

Televisión Española, la cadena de unos pocos que debería ser de todos, ha conseguido crearse una polémica pública (como ella misma) y notoria con la emisión de la miniserie sobre el asesinato de Rocío Wanninkhof, la joven que apareció muerta en Mijas en 1999.

Alrededor del truculento crimen fueron surgiendo (cómo no, esto es España) rumores de diverso calado, sospechosos y sospechosas que generaban jugosos debates... Y cuando todo parecía haber pasado, entran las palas y los *bulldozers* de TVE para remover la basura. Así, se veía venir, la madre de Rocío, Alicia Hornos, acaba de confesar que se ha sentido «humillada» y «herida», que le insultan y le preguntan cuánto ha cobrado por enriquecerse traficando con su dolor (algo que ella niega, y no hay por qué dudarlo), que no tiene nada que ver con estos capítulos, que éstos falsean la realidad de lo acontecido...

¡Qué manera tan gratuita y casposa de tocar las narices a una ciudadana! Se han lucido, sí, los gestores de una TVE que se sufraga gracias a los impuestos pagados por todos, incluida la madre de la niña... No se entiende cómo una televisión pública puede entrar en semejante berenjenal.

Pues como impere el modelo francés, va aviada: Sarkozy confirmaba ayer que la publicidad irá desapareciendo paulatinamente de la televisión pública gala desde enero de 2009. Ya lo dijo el analista hace algún tiempo: «Si las audiencias de una cadena pública son altas, mal asunto. La calidad, en estos tiempos modernos, está frontalmente reñida con la audiencia». TVE debería renunciar por principios a la emisión de determinados contenidos y a entrar en determinadas guerras... a no ser que haya perdido los papeles y haya aceptado (algo indigno para una cadena de servicio público) abrirse a la guerra de audiencias.

Álex García, último fichaje en 'Sin tetas no hay paraíso'

El joven actor dará vida a José Moreno, el nuevo aliado de Rafael Duque, al que conoció en la cárcel y de quien se hizo amigo para siempre, por lo que lo integra en su organización

• A pesar de ser un delincuente, este personaje aboga por dar los golpes sin violencia alguna, aunque en el mundillo al que acaba de acceder las cosas se hacen de otro modo.

El equipo de esta exitosa serie de televisión, al completo. / TELECINCO

SPC

Tomar el camino fácil antes que el correcto: ésta es la premisa que ha guiado los pasos de José Moreno, el nuevo aliado de Rafael Duque, papel que interpretará el actor Álex García, que se ha incorporado esta semana a la grabación de la segunda temporada de *Sin tetas no hay paraíso*.

Sobre su entrada en la serie, el intérprete señaló que «estoy muy ilusionado, porque me parece una producción potente y de las más trabajadas de la temporada pasada. Tiene muy buena factura y el trabajo de los actores está muy cuidado por parte de la dirección. Tengo muchas ganas de empezar».

Al igual que Sergio Mur (Álex Soria) y Álex Barahona (Alberto), Álex García se suma en la segunda temporada al elenco de la serie, encabezado por Miguel Ángel Silvestre, Amaia Salamanca y María Castro junto a Armando del Río, Xenia Tostado, Iris Lezcano, Thaïs Blume, Fernando Guillén Cuervo, Cuca Escribano y Leandro Rivera, entre otros intérpretes.

Las malas compañías arrastran a José Moreno (Álex García) a los negocios ilegales y al mundo de la droga

A pesar de estar inmerso en un terreno peligroso, Moreno es poco partidario de la violencia y prefiere solucionar cualquier asunto hablando. Él es un joven de carácter afable, tranquilo y conformista que posee una personalidad aparentemente débil. El nuevo miembro de la banda de Duque es una de esas personas que se ha visto arrastrada al mundo de los negocios ilegales y de las drogas por culpa de las malas compañías.

En este sentido, Álex García afirma que «Moreno me resulta un personaje muy atractivo. Es alguien que ha tocado fondo, pero que tiene una nueva oportunidad para tirar hacia delante. Es un malo *justificado*, lo cual puede ofrecer muchos matices a la hora de trabajar un personaje. La vida y su carácter le han llevado estar a donde está». Tras pasar dos años en la cárcel y gracias a la gran amistad que le une con el *Gitano,* Moreno pasará a formar parte de su banda.

VELUX, S.L.
MUEBLES DE COCINA Y BAÑO - ELECTRODOMÉSTICOS
Monte la cocina HOY y empieza a pagar en 5 MESES
Trav. San Rafael, 16 Telf y Fax: 921 44 00 25
exposegovia@mueblesvelux.com
Avda. Pablo Iglesias, 83 Local - 10 28.529 Rivas Vaciamadrid Madrid
Tel. 91 670 22 57 exporivas@mueblesvelux.com
DISEÑAMOS Y FABRICAMOS MOBILIARIO DE COCINA

LO **MEJOR** DEL **DÍA**

Alanis Morissette inaugura las emisiones del Rock in Río-Madrid

La cantante canadiense irrumpe a las 19,30 horas en el escenario Mundo de la Ciudad del Rock en Arganda, un concierto que se podrá ver en directo en La 2, dentro del programa *En construcción.* Pasada la medianoche, la actuación de Neil Young. LA 2. 19,30 Y 00,15 HORAS

'Esto es vida' se vuelca con los jóvenes, sus ilusiones y sus trabas

Cristina Camell entrevista, dentro de la sección especial del magacín dedicada a la Semana de la Juventud, al vicepresidente de los Jóvenes Empresarios de Castilla y León, Ángel Luis Llorente, y al presidente de los Exploradores de la región, Rubén Hernando Martín. CANAL 4. 12,00 Y 16,00 HORAS

Centro Residencial Doctor Barrios
■ Tercera Edad, Validos, Asistidos, Crónicos y Dependientes
■ Rehabilitación, Convalecencias y Postoperatorios
■ 122 plazas de máximo nivel asistencial
www.centrodoctorbarrios.es
921 48 92 01
Ortigosa del Monte (Segovia)

LA **PROGRAMACIÓN**

1 LA PRIMERA

06:00 Noticias 24 horas
07:00 Telediario matinal
09:00 Los desayunos de TVE. Análisis con varios diputados y eurodiputados.
10:15 Saber vivir. Verdades y mentiras de los tratamientos de belleza.
11:30 Esta mañana
13:00 La lista. Concurso.
14:00 Informativo territorial
14:30 Corazón de verano
15:00 Telediario 1
15:55 El tiempo
16:00 Amar en tiempos revueltos. Cuando Alicia ya se considera perdida, Fernando reaparece con una sorpresa. Comprende, entonces, que lo que Fernando dice sentir por ella es verdad.
17:15 Victoria. Telenovela con Victoria Ruffo y Mauricio Ochmann.
18:00 Marina. Telenovela.
18:25 España Directo. Con Pilar García Muñiz .
20:00 Gente. Magacín diario presentado por Sonia Ferrer, la crónica social y María José Molina, los sucesos.
21:00 Telediario 2. Espacio informativo presentado por Lorenzo Milá.
21:55 El tiempo
22:00 Ya te vale! Genma Nierga contará con la participación de los niños y de Rosa María Sardá y Santiago Rodríguez. Tratarán el tema de hombres y mujeres.
23:20 Comando actualidad. Reportajes de interés social. Tiempo de gitanos.
00:20 Cine. *Vengador*. Dirigida por Robert Markowitz. EEUU, 2006. Con Sam Elliot (Ver *Las Películas*).
02:15 Telediario 3
02:25 TVE es música

2 LA 2

06:00 Teledeporte
07:00 Leonart. Serie.
07:30 Los Lunnis. Infantil. *El misterio del Monstruo, Gu-watch, Un paseo en globo...*
12:30 Teledeporte
13:00 Motociclismo Campeonato del Mundo Gran Premio de Holanda. Desde el circuito de Assen. 125 CC (13.10 horas); Moto GP (13,55) y 250 cc (15.10)
17:00 Grandes documentales. Alma viajera. El diablo de Tasmania.
18:10 Bricolocus. Instalar tarima.
18:45 Muchoviaje. Islas del Rosario, Los veranos de la Villa y Parques naturales.
19:20 En construcción. Espacio que incluye ***Rock in Río. Concierto de Alanis Mrissette.***
20:35 La 2 Noticias Express
20:40 El tiempo
20:45 Pacific blue. Recuerdos del pasado. La patrulla investiga a un ladrón.
21:45 La suerte en tus manos
22:00 Versión española. Especial Cortos fin de temporada. Emisión de los cortos *Alumbramiento, Traumatología, Como todo el mundo, Las peluqueras y Vestido nuevo.*
00:10 La 2 Noticias Express
00:15 Rock&Río Madrid
02:00 Miradas 2. Espacio cultural semanal. Incluye cine, teatro....
02:30 Cine de madrugada. *Asalto al fuerte Clark* de George Sherman. EEUU, 1954. (Ver ficha completa en *Las películas*)
03:45 TVE es música
04:45 Teledeporte

ANTENA 3

06:00 Las noticias de la mañana. Informativo.
09:00 Espejo público. Susana Griso recibe a un personaje de máxima actualida.
12:30 La ruleta de la suerte. Concurso diario presentado por Jorge Fernández.
14:00 Los Simpson. Dos episodios: *Mi hermana, mi canguro y Homer contra la 18º enmienda.*
15:00 Antena 3 Noticias 1. Informativo presentado por Pilar Galán y Manu Sánchez.
16:00 Los Simpson. Animación. *Campametno de Krusty.*
16:30 Las tontas no van al cielo. Telenovela diaria que narra la vida de Candy una mujer que es muy guapa pero que conseguirá que la valoren por su intelecto y no sólo por su físico.
17:15 El método Gonzo. Magacín irónico y crítico que se emite de lunes a viernes.
18:45 Diario y medio. *Talkshow* presentado por Juan y Medio que congrega a un número de personajes anónimos.
20:15 Ven a cenar conmigo. Concurso.
21:00 Antena 3 Noticias 2
21:45 Al pie de la letra. Concurso presentado por Javier Estrada en el que los concursantes deben demostrar que conocen las estrofas de diversas canciones populares.
22:30 ¿Dónde estás corazón? Tendrá en plató a Óscar Lozano y Danny DJ, ambos novios de Belén Esteban para comentar la vida que compartieron con ella hace un tiempo.
02:30 Antena 3 Noticias 3
02:45 Adivina quién gana esta noche

cuatro

07:05 Los Algos. Infantil: *Drean Team y Bola de dragón.*
08:50 El zapping de Surferos. Entretenimiento.
09:20 Alerta cobra. *Fiebre, En defensa propia y Cazadores cazados.*
12:15 Las mañanas de Cuatro. Magacín diario presentado por Concha García Campoy y Gonzalo Miró que despide la mejor temporada.
14:25 Noticias Cuatro
15:35 Home Cinema. Zeus y Roxanna. Una cinta destinada al entretenimiento familiar protagonizada por Kathleen Quinlan y Steve Guttenberg. (Ver *Las películas*).
17:35 Friends. Serie. Phoebe hace un bonito regalo a Mónica y Chandler: una máquina recreativa de Miss Pacman.
18:50 Alta tensión. Concurso diario.
20:00 Eurocuatro 2008. Resumen de todo lo que acontece en Austria en la recta final de esta competición de prestigio.
20:57 Noticias Cuatro. Incluye el sorteo de la ONCE.
21:35 Desafío Extremo: Kilimanjaro. Narran las aventuras del escalador leonés Jesús Calleja.
22:25 Callejeros: Falso y Casas de ricos. Se adentra en el mundo de las falsificaciones.
00:00 Gente extraordinaria. *¿Se puede ser más guarro?*
01:05 Cine Cuatro. *Benny y Joon, el amor de los inocentes* de Jeremiah Chechik. (Ver Las películas)
03:10 Nikita. *Serie.*
04:40 Marca y gana. Concurso.
05:50 Shoppping. Televenta.
06:45 ReCuatro

TELECINCO

06:30 Informativos Telecinco Matinal
09:00 La mirada crítica. Tendrá a los entrenadores Javier Irureta y Benito Floro y el histórico jugador del Athletic de Bilbao Manu Sarabia
10:45 El programa de Ana Rosa. Magacín presentado por Ana Rosa Quintana.
14:00 Karlos Arguiñano en tu cocina. Culinario.
15:00 Informativos Telecinco. Con Hilario Pino.
15:30 Operación triunfo: la academia
16:30 Mujeres y hombres y viceversa. *Talk show* presentado por Emma García.
17:30 Yo soy Bea. Cap. 481. Tras golpear fortuitamente a Bea cuando intentaba darle a Rupérez, Roberto no tiene ocasión de disculparse porque la policía se lo lleva detenido. Harto de su suerte, decide escribir un artículo.
18:30 Está pasando. Magacín con Lucía Riaño .
20:15 Pasapalabra. Concurso diario con C. Gálvez.
20:55 Informativos Telecinco. Con Pedro Piqueras.
21:30 Escenas de matrimonio. Humor protagonizado por tres parejas.
22:30 Tú sí que vales. *Talent show* presentado por Christian Gálvez en el que esta noche 19 actuaciones entran en liza con el objetivo de alcanzar la final. El jurado, integrado por Noemí Galera, Ángel Llàcer y Los Morancos, seleccionarán a los finalistas.
02:00 Noche de suerte
03:15 Más que coches
03:45 En concierto
04:15 Infocomerciales
06:15 Fusión sonora

LA SEXTA

06:45 Turno de guardia. R.
07:35 Todo el mundo quiere a Raymond
08:00 El rey de Queens
08:30 Teletienda
09:00 Despierta y gana
10:00 Cocina con Bruno Oteiza. Rollo de salmón al vapor y Salmón celaya.
10:30 Rebelde. Serie.
12:05 Crímenes imperfectos. Basados en hechos reales.
14:20 La Sexta Noticias 14 h
14:55 Padre de familia. *Arma letal.*
15:25 Sé lo que hicisteis... Magacín de crónica social.
17:00 Me llamo Earl. *Serie. Certificado de estudios.* Earl trata de solicitar al banco una tarjeta de crédito, pero su petición es rechazada ya que no tiene trabajo.
17:30 Navy investigación criminal. *Estrella del pop.* Un camarero de un club de baile se encuentra en su cama a una mujer que está muerta.
18:25 JAG Alerta roja. *Los ríos fuyen y Servicios silenciosos.*
20:20 La Sexta Noticias
20:55 La tira. Humor protagonizado por tres grupos diferenciados de personas.
21:55 Cine. *Flubber y el profesor chiflado* (Ver *Las películas).*
23:45 Shark. Serie. Sebastian Stark (alias Shark), que decide trabajar para la Oficina del Fiscal. Su dura manera de trabajar traerá muchas dificultades a su equipo, un grupo de jóvenes promesas recién salidas de la facultad.
00:35 Todos Ahhh 100
01:35 Crímenes imperfectos
02:30 Ganas de ganar
06:00 Lo mejor de La Sexta

CANAL 4

07:30 La increíble zona menguante. Infantil.
08:30 Información bursátil
10:00 Programación local
12:00 Esto es vida. Con Cristina Camell. La actualidad cinematográfica de la mano de Eva Moreno y las imágenes más emblemáticas.
13:30 Programa de cocina. Cada día, una receta diferente con Mikel Bermejo.
14:00 Actualidad Segovia
14:30 Canal 4 Noticias 1. Informativo con Estefanía Ureña y Antonio Renedo.
15:00 Actualidad local
15:30 Canal 4 Noticias 1
16:00 Esto es vida. Magacín con Cristina Camell.
17:35 Sol y sombra. Espacio taurino que se encargan de presentar y comentar Carlos Martín Santoyo y Manuel Illana..
18:30 Documental. Serie.
19:00 Luz María. Apasionante telenovela protagonizada por la bella colombiana Angie Cepeda y el peruano Christian Meier.
19:55 Actualidad Segovia
20:30 Canal 4 Noticias 2. Resumen de las noticias más importantes del día, haciendo especial mención a las acontecidas en la región castellanoleonesa. Con Alejandra Abad y Álvaro Elúa.
21:00 Actualidad Segovia
21:30 Canal 4 Noticias 2. Informativo con Alejandra Abad y Álvaro Elúa.
22:00 Programación local
00:00 Red. actualidad local
00:30 Sol y sombra. *Taurino.* Con Carlos Martín Santoyo y Manuel Illana.
01:30 Red. programación local y regional

22:00

Ya te vale!
Contará con los actores Rosa María Sardá y Santiago Rodríguez, que debatirán sobre hombres y mujeres.

22:00

Versión española
Especial fiesta de la entrega de premios y emisión de los cinco cortometrajes ganadores.

22:30

¿Dónde estás corazón?
Asiste a las respectivas bodas de Belén Esteban y Amelia Bono para contar todo tipo de detalles.

00:00

Gente extraordinaria
Dará cuenta de los microbios y bacterias que hay antes y después de asearse y cuáles son las partes más afectadas.

22:30

Tú sí que vales
Congregará a 19 participantes, que entrarán en liza con el objetivo de alcanzar la gran final.

20:55

La Tira
De lunes a viernes se emite esta *sit com,* que narra las aventuras de una divertida gente de barrio.

17:35 y 00:30

Sol y sombra
Reportajes de las principales ferias celebradas recientemente y la actualidad de próximos carteles.

Ballet Danza
Abierta Matrícula curso 08-09
Gimnasio Mario Muniesa
CALLE DE SAN ROQUE
Tel 921 43 30 22

BUTACA DE CINE

★★	Zeus y Roxanne	15:45	Cuatro
★★	Flubber y el profesor chiflado	21:55	La Sexta
★★	Vengador	00:20	La Primera
★★★	Benny y Joon, el amor de los inocentes	01:05	Cuatro
★★★	Asalto al fuerte Clark	02:30	La 2

● Mala ★ Regular ★★ Interesante ★★★ Buena ★★★★ Muy Buena

BUTACA DEPORTIVA

Motociclismo. GP de Holanda	12:30	La 2
Tenis. Wimbledon	13:00	Canal + (Dial 8)
Golf. Tour europeo. Abierto de Francia	15:30	Golf +
Fútbol. Eurocopa 2008	18:00	Eurosport
Golf. US PGA Tour. Buick Open	21:00	Golf +

el portón de javier restaurante
C/ Villacastín, 30 • MARUGÁN
Telf. 921 196 141
restaurante@elportondejavier.com
DEL 4 AL 29 DE JUNIO III Jornadas Gastronómicas del Arroz y el Ciervo en Marugán

TELEMADRID

06:30 Telenoticias sin fronteras
07:00 Telenoticias. Con Álvaro Santos y Lourdes Repiso.
09:00 El círculo a primera hora. Con Ely del Valle.
09:30 Buenos días Madrid. Magacín con Alipio Gutiérrez y Begoña Tormo.
12:20 Missing. *Serie.*
13:00 Alto y claro. Debate moderado por Curry Valenzuela. Con Fernando Jáuregui.
14:00 Telenoticias. Informativo presentado por Víctor Arribas y Susana Pfingsten.
15:00 El tiempo. Con Jacob Petrus.
15:05 Deportes
15:30 Cifras y letras. Concurso con Paco Lodeiro.
16:30 Cine Western. *La tierra del orgullo* de Jesse Hibbs. EEUU, 1956. Con Audie Murphy y Anne Bancroft. Narra una histórica verídica que comenzó en 1874 cuando John Philip Clum fue nombrado agente.
18:15 Madrid Directo. Magacín con Inmaculada Galván
19:40 Walker Texas ranger. *Los luchadores.*
20:30 Telenoticias. Con Julio Somoano.
21:15 DXT/El Tiempo
21:30 Euromanía
21:45 Mi cámara y yo. Del pueblo de Madrid.
22:15 El Megahit. *Spy Game* de Tony Scott. EEUU, 2001. Con Robert Redford y Brad Pit. Corre el año 1991 y un agente va a retirarse.
00:25 Diario de la noche. Con Ana Samboal.
01:15 Cine: Una de acción. *Empire* de Franc Reyes. EEUU, 2000. Con John Leguizamo y Peter Sarsgaard.
03:00 Metro a metro
03:45 Animalia/M. directo. R.

TELESEGOVIA

10:15 Plaza Mayor
11:00 A buenas horas con Agustin Bravo
12:30 Telenovela Isabela
13:45 Cocina Pedro Sybijana
14:00 Telenoticias Segovia
14:30 Telenoticias C y L
15:08 Turismo
15:30 Telenoticias Segovia
16:00 A buenas horas con Agustin Bravo
17:30 Tina en la ciudad de los cuento
18:30 Subete a mi moto
19:30 Punto Zapping
20:00 Telenoticias Segovia
20:30 Telenoticias C y L
21:05 Medio Ambiente
21:10 Trotaparamus
21:40 El Arcón
22:30 Deportes
23:00 La cocina de Duque
23:15 Plaza Mayor
23:30 Telenoticias Segovia
0:00 Telenoticias C y L

POPULAR TV

08:25 Dibujos animados
09:29 Documentales naturaleza
10:00 Despierta tu suerte
10:30 Libros con fé
12:00 Angelus
12:05 Santa Misa
12:30 La noche de Jaime Peñafiel
13:36 El gran heroe americano
14:30 Noticias 1
15:00 Kikiriki
16:06 Mas cine por favor
17:00 ¿ Y tú de que vas ?
19:30 La casa de la pradera
20:30 Noticias 2
21:15 Popular tv noticias Segovia
23:02 La noche de Cuca Gª Vinuesa
23:56 Noticias 3
00:40 Popular Tv noticias Segovia
01:21 Documentales oficios
01:46 El final del día

** Los horarios y contenidos de las diferentes cadenas de televisión podrían sufrir modificaciones -ajenas a nuestra responsabilidad- debido a los cambios de programación de última hora.*

PELÍCULAS

● Mala ★ Regular ★★ Interesante ★★★ Buena ★★★★ Muy Buena

LA SEXTA 21:55

FLUBBER Y EL PROFESOR CHIFLADO

★★

Típica entrega de la Disney que supuso un gran éxito de taquilla

Comedia. EEUU, 1998. **Dirección:** Les Mayfield. **Intervienen:** Robin Williams, Marcia Gay Harden, Christopher McDonald, Raymond J. Barry, Clancy Brown, Ted Levine y Wil Wheaton. 94 m.

Philip Brainard es un peculiar y simpático profesor de facultad que consigue crear una masa rara, viscosa, elástica y con vida propia a la que le pone el nombre de Flubber. Sin duda, la mayor peculiaridad de esta creación es que puede combatir los efectos de la gravedad, algo que el profesor quiere utilizar para ayudar a la universidad, que se encuentra bajo la amenaza de cierre por problemas financieros. Pero alguien roba a Flubber y el profesor, acompañado de Weebo, su fiel amiga robot, intentará recuperarlo.

LA PRIMERA 00:20

VENGADOR

★★

Basado en la novela de Frederick Forsyth

T.O.. 'Avenger'. Thriller de suspense. EEUU, 2006. **Dirección:** Robert Markowitz **Intérpretes:** James Cromwell, Sam Elliott, Timothy Hutton. 92 m.

Cal Dexter, un héroe de la guerra y ex agente especial, busca venganza. Conducido por la muerte trágica de su hija y de su esposa, su única misión es encontrar a los criminales de guerra que el gobierno se niega detener. Pero en su búsqueda va a interferir con los planes de la CIA, convirtiéndose así en su objetivo. Así, Cal Dexter es cazador y cazado.

LA 2 02:30

ASALTO AL FUERTE CLARK

★★

Los indios vienen con malas intenciones

T.O.: 'War Arrow'. Western. EEUU, 1953. **Dirección:** George Sherman. **Intérpretes:** Maureen O'Hara, Jeff Chandler, John McIntire, Suzan Ball y Noah Beery Jr.. 81 m.

El coronel del conocido y prestigioso Fuerte Clark carece de las fuerzas necesarias para contener los numerosos ataques de los Kiowas que actúan en pequeños grupos. Un oficial, enviado por el gobierno, consigue convencer a los Seminolas para que luchen contra los Kiowas y acabe con ellos urgentemente.

CUATRO 15:35

ZEUS Y ROXANNE

★

Inusual amistad entre un perro y un delfín

Ficha técnica: Aventuras/Familiar. EEUU, 1997. **Dirección:** George Miller. **Intérpretes:** Kathleen Quinlan y Steve Guttenberg. 98 m.

Mary Beth es una bióloga marina descontenta por la llegada de un perro, llamado Zeus, al barco en el que ella investiga. A la vez le intriga mucho la amistad que el intruso can entabla con Roxanne, el delfín que ella tiene en cautividad. Por otro lado, Mary Beth se enamora de Terry, el dueño de Zeus, un músico que siempre monta en bicicleta.

CUATRO 01:05

BENNY Y JOON, EL AMOR DE ...

★★

Velada romántica con tintes muy tiernos

Ficha técnica: Comedia romántica. EEUU, 1993. **Dirección:** Jeremiah Chechik. **Intérpretes:** Johnny Depp, Mary Stuart Masterson, Aidan Quinn y Julianne Moore. 91 m.

Joon es una joven inteligente, pero mentalmente algo inestable, que tiene una gran sensibilidad para el arte. Vive con su hermano Benny, un chico con un gran afán protector con ella que regenta una tienda de recambios de automóvil. Sam, un joven solitario, primo de uno de los amigos de Benny se enamora perdidamente de Joon y empieza a hacerle la vida más fácil y amable.

Roca
Fontanería
Azulejos y pavimentos de gres
Calefacción
Cuartos de baño
CALVO & MUNAR DESDE 1902
C/Guadarrama, 21. Pol. Ind. 'El Cerro'. 40006 SEGOVIA • Telfs. 921 41 24 11 / 921 413602 • Fax 921 41 36 00 • www.calvoymunar.com

EL ADELANTADO DE SEGOVIA

Edita: El Adelantado de Segovia S.L. **Depósito Legal:** SG. 1958
• **Redacción, Administración y Publicidad:** Calle Morillo, 7 (Junto al Jardín Botánico) • 40002 Segovia • Teléfono: 921 43 72 61 • Fax: 921 442 432
• **Redacción en Cuéllar:**
Alea Comunicación • Plaza de Santo Tomé, 8 - 1º • 40200 Cuéllar • Teléfono y fax: 921 14 02 10 • Correo electrónico: info@aleacomunicacion.es
Teléfono de Atención al Lector: 902 116 813
Prohibida toda reproducción a los efectos del Artículo 32, 1, párrafo segundo, LPI

|**LA ÚLTIMA**| **P. BRAVO** / SEGOVIA

Pasión por la **medicina**

El Centro Segoviano de Madrid reconoce la labor asistencial desarrollada durante más de medio siglo por el doctor Alonso Martín

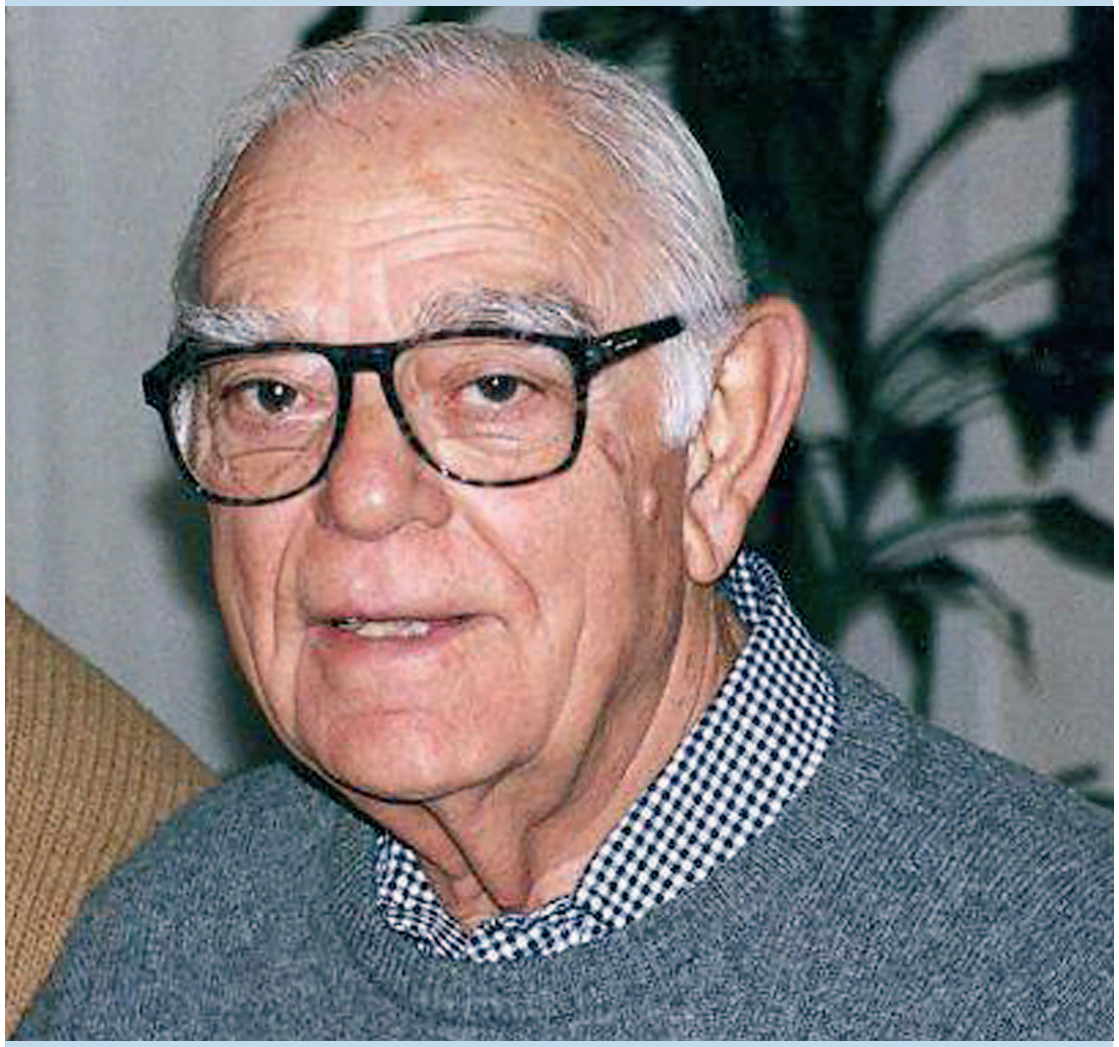

Tomás Alonso Martín será el portavoz de los diez galardonados en la gala de entrega de los premios Tierra de Segovia./ E.A

Su afición por el fútbol le llevó a pasar por varios equipos segovianos como la Gimnástica infantil, y su habilidad y gracia a la hora de hacer pases taurinos en el bar Ricardo, que regentaron sus padres y después su hermano en el Azoguejo, junto a la calle San Francisco, hicieron que durante su infancia y juventud llevara como nombre de guerra "Villalta" emulando al famoso matador de toros aragonés Nicanor Villalta. Muchos de sus conocidos y familiares esperaban que Tomás Alonso Martín dedicara su vida profesional a una de estas dos aficiones en las que de niño apuntaba maneras. Pero la muerte de su padre cuando él solo tenía 15 años cambió su vida y le empujó a luchar contra la enfermedad ejerciendo la medicina. “Sentí que era injusto que mi padre me dejara tan pronto y en ese momento pensé que tenía que estudiar para intentar evitar que la gente muriera tan joven” recuerda el doctor Tomás Alonso Martín, especialista de Aparato Digestivo que ha desarrollado la profesión médica durante más de medio siglo con espíritu de servicio y generosidad.

Su tarea asistencial ha sido reconocida por el Centro Segoviano de Madrid que en la décimo tercera edición de los Premios Tierra de Segovia ha otorgado al doctor Alonso Martín (23 de enero de 1925, Segovia) el galardón Antonio García Tapia por cuanto su vida profesional “constituye un ejemplo magnífico a favor de las gentes necesitadas de asistencia”, según el fallo del jurado.

*Los **pases** taurinos que siendo niño daba a petición del público en el **bar Ricardo**, le otorgaron el apodo de **“Villalta”***

El Monasterio de El Parral será el escenario de la gala de entrega de los premios destinados a los hijos de Segovia y a sus obras, y de las obras de este facultativo saben muchas familias segovianas que han pasado por su consulta en Madrid, buscando el saber y la ayuda de un especialista de prestigio que siempre se ha comportado como un paisano. Alonso Martín ha sido el médico en Madrid de los segovianos que sufrían problemas de digestivo. Muchos de los que le conocen bien destacan su generosidad, aseguran que las puertas de su consulta han estado abiertas para personas de distintas condiciones económicas y remarcan que Tomás Alonso sabe muy bien lo que significa ofrecer asistencia gratuita. Pero él también ha experimentado la gratitud de sus pacientes que cada Navidad convertían su casa en un gran zoco repleto de los productos con los que le obsequiaban: espárragos, corderos, patatas, pollos...

“Me he sentido muy afortunado en mi vida profesional, he vivido con pasión la medicina y mi objetivo ha sido atender a quien me necesitaba, de forma que para mí es muy gratificante recibir ahora este premio y ver que la gente de mi ciudad se acuerda de este mayorcete”, asegura el doctor Tomás Alonso, quien mañana dedicará el galardón a su familia y especialmente a su esposa Avelina Escamilla.

|**HEMEROTECA**|
AMPARO BARRIO

Segovia hace 100 años

Gigantones y grotescos

LOS GIGANTONES Y LOS GROTESCOS ESTÁN SIENDO ESTOS DÍAS EL EMBELESO DE LOS MUCHACHOS. Y no solo despiertan el asombro de los chiquillos, si no también el de todas las almas inocentes y candorosas. Los descontentadizos, los *escamones*, los que en esta comedia humana vamos enterándonos de todo lo que ocurre entre bastidores, no encontramos en los gigantones ni en los grotescos motivos de admiración, porque solo vemos en ellos la caricatura, algunas veces el retrato exacto, de muchos personajes con quienes nos codeamos a todas horas....

... Así también, cuando algunos de los personajes de los que reverenciábamos considerándolos eminentes o ilustres, porque nada decían o hablaban poco y no se sonreían nunca, descienden al terreno en que necesariamente han de dar pruebas de su mérito y de su talento, comprendemos toda su insignificancia y hasta los pequeños, los ignorantes, nos atrevemos a soltarle algún papirotazo.

Igualmente cuando los grotescos, hinchados y vanidosos, que ascienden entre las aclamaciones de las muchedumbres van perdiendo el aire caliente que tenían dentro, caen entre las gentes, arrugados y mustios, para ser pisoteados por los chiquillos, como pingajo despreciable. Vemos todos los días a tantos gigantones y a tantos grotescos en el escenario humano...
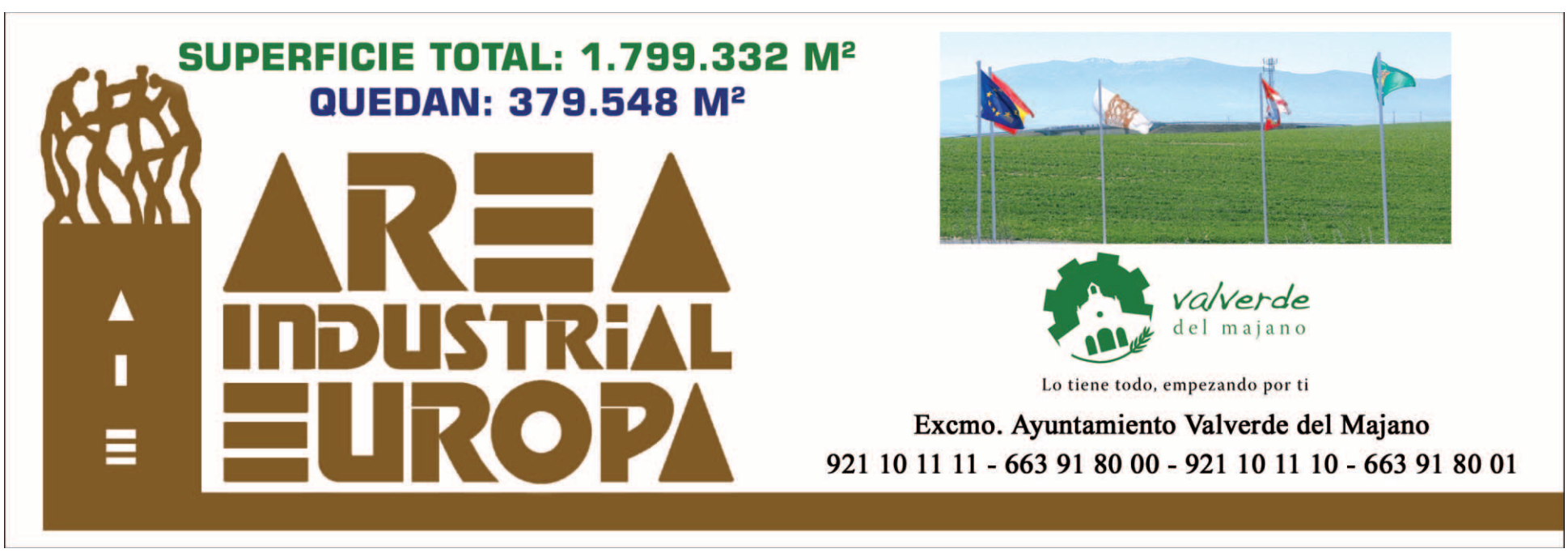
JOSÉ RODAO